10 PAGINAS — 40 Centavos

O TEMPO

Distrito Federal e Niterói:
Tempo chuvoso, passando a bom. Temperatura estavel. Ventos do quadrante sul
Maxima: 33.1.
Minima: 27.4.

Diario Carioca

SABADO 14 NOVEMBRO

Fundador: J. E. DE MACEDO SOARES

ANO XV — RIO DE JANEIRO — Diretor: HORACIO DE CARVALHO JUNIOR — PRAÇA TIRADENTES Nº 77 — N. 4.422

Nova York, 14 (Reuters)--Chegaram a Esta Cidade os Jornalistas Brasileiros, Que Visitaram a Grã-Bretanha, a Convite do Governo Inglês

FRANCESES E ALEMÃES EM LUTA NA TUNISIA

AS TROPAS DA FRANÇA COLONIAL ESTÃO SE OPONDO AO DESEMBARQUE DAS FORÇAS NAZI-FASCISTAS

Os Exercitos Aliados Marcham em Socorro Das Guarnições Gaulesas

Uma Esquadra Anglo-Americana Dirige-se Para Bizerta — Grandes Reforços Na Fronteira da Tunisia

Q. G. ALIADO NA AFRICA DO NORTE, 13 (U. P.) — Urgente — Informações procedentes de Tunis indicam que as guarnições francesas da capital e outras partes desse territorio estão combatendo contra os alemães que, segundo parece, ocuparam o aerodromo proximo a Tunis com tropas paraquedistas e desembarcaram, por via aerea, tanques de 12 toneladas.

As Forças Britânicas Entraram Na Tunisia

TANGER, 14 (R.) — Urgente — Anuncia-se que as forças britanicas entraram na Tunisia.

Resistem Tenazmente os Franceses

Q. G. ALIADO NA AFRICA SETENTRIONAL FRANCESA, 13 (U. P.) — Urgente — Revelou-se que os alemães e italianos estão procurando levar novos reforços a Tunisia e as tropas francesas estão se opondo a seu desembarque. Uma força de desembarque do

(Conclue na 3ª pag.)

BATALHA NAVAL AO LARGO DE ARGEL

CONTINUA A FUGA DESABALADA DE ROMMEL

Os Ingleses a 15 Quilometros da Fronteira da Tripolitania

Prevê-se a Resistencia do Eixo Em Aghelia — Derrubados Pelos Caças Aliados Seis Gigantescos Transportes Aereos Cheios de Tropas

CAIRO, 13 (U. P.) — O vitorioso 8º Exercito Britanico, sob o comando do general Bernard L. Montgomery, chegou, durante as primeiras horas desta madrugada, a Tobruk e ocupou a cidade sem encontrar resistencia, segundo se anunciou oficialmente.

Sabe-se que o general Montgomery deixou uma reduzida força em Tobruk para as operações de limpeza e continua com o grosso de suas tropas, perseguindo sem descanso os restos dos exercitos do marechal Rommel que fogem para Agheila, unica linha de defesa natural que poderia utilizar o eixo, situada a uns 15 quilometros da fronteira tripolitana.

Os despachos recebidos na capital, indicam que o derrotado "Afrika Korps" já cobriu mais da metade do caminho através da Libia.

Por outro lado, a perspectiva de um rapido avanço das forças norte-americanas procedentes da Argelia através de Tunis, acompanhados de destruidores bombardeios aereos, faz duvidar que o marechal Rommel se decida a oferecer resistencia em El Agheila. Esta opinião parece estar baseada na informação da radio-emissora de Rabat, segundo a qual os navios do Eixo, que se encontravam no porto de Bengasi se fizeram ao mar, aparentemente evacuando a guarnição dessa praca.

Resta, pois, apenas um ponto de evacuação para as forças

(Conclue na 3ª pag.)

Cessou Praticamente a Luta em Toda a Africa do Norte

Caiu Sidi-Ferruch, Na Argelia — Noticia-se a Evacuação das Possessões Francesas Na Africa — Grande Desembarque Aliado

LONDRES, 14 (R.) — O radio de Vichy anunciou hoje que é perfeitamente possivel que uma grande batalha naval esteja sendo travada ao largo de Argel. O locutor, citando um despacho procedente de La Linea, afirmou que a partida de varias unidades navais e aereas britanicas que deixaram Gibraltar durante o dia de ontem, constitue uma confirmação do referido ponto de vista.

Caiu Sidi-Ferruch

LONDRES, 13 (R.) — O correspondente especial da Reuters telegrafou ,hoje, do Quartel General das Forças Aliadas na Africa do Norte, o que se segue:

"O vital ponto fortificado, constituido pela Fortaleza de Sidi-Ferruch, que domina as praias proprias aos desembarques a quinze milhas ao ocidente de Argel, foi ocupado pelas forças norte-americanas, vinte minutos depois da Hora 0, nas primeiras horas da manhã de domingo. Fui atirado á praia em companhia da primeira força de choque assaltante e dirigi-me á porta principal da Fortaleza em companhia dos oficiais dos "Comandos".

O comandante da guarnição, a qual está muito mais forte do que a nossa propria força, apresentou ao comandante aliado uma ordem, recebida na tarde anterior, instruindo o "comandante local" a facilitar o desembarque e o estabelecimento, na praia, das tropas norte-americanas.

Sidi Ferruch, que esperavamos ter capturado de assalto, era muito mais forte que se podia acreditar. Não houvesse esta fortaleza capitulado sem luta e o desembar-

(Conclue na 3ª pag.)

O embaixador Leão Veloso falando aos jornalistas

Darlan Chefe do Governo da Africa do Norte

O Almirante Francês e o General Nogués Têm a Aprovação das Autoridades Norte-Americanas

LONDRES, 13 (U. P.) — O almirante Darlan, em uma proclamação divulgada pela radio emissora de Argel e lida pelo governador geral da Argelia, anunciou que assumira a autoridade suprema dos interesses da França na Africa do Norte. Pouco antes desta transmissão, o governador de Marrocos, general Nogues, em declaração divulgada pela radio, afirmou que fizera entrega de seus poderes ao almirante Darlan, colocando-se sob suas ordens imediatas.

O almirante Darlan assegurou que contava com a aprovação das autoridades norte-americanas, junto com as quais tinha o proposito de garantir a defesa da Africa do Norte Francesa. Acrescentou: "Todos os governadores e residentes devem permanecer em seus postos e administrar de conformidade com as leis em vigor. Franceses e Muçulmanos conto com vossa completa disciplina em todos os vossos postos. Viva o marechal! Viva a França!"

Anteriormente, o governador Nogues, falando pela radio emissora de Argel, declarou o seguinte: "O marechal Pétain designou-me a 10 de novembro, pouco antes da entrada das tropas alemãs na zona não ocupada da França, como seu delega-

(Conclue na 3ª pag.)

"SÃO PAULO"
Companhia Nacional de Seguros de Vida
Sucursal no Rio de Janeiro: — AV. RIO BRANCO, 114-6.º
DIRETORES
Dr. José Maria Whitaker
Dr. Erasmo Teixeira de Assumpção
Dr. J. C. de Macedo Soares
1.018

Interrompidas as Relações Diplomaticas Entre o Brasil e o Governo de Vichy

ACREDITA-SE QUE PETAIN AINDA TENHA "UM POUCO DE AUTORIDADE" PARA CONSEGUIR QUE OS DIPLOMATAS BRASILEIROS SIGAM COM DESTINO Á ESPANHA

Fala á Imprensa o Secretario Geral do Itamaraty — A Embaixada Francesa Reprova o Atentado Nazista á Embaixada Brasileira, o Qual Foi Praticado "Contra a Vontade do Governo" de Pétain

O embaixador Leão Veloso, secretario geral do Itamaratí, reuniu ontem, á tarde, os representantes de jornais e agencias noticiosas, prestando-lhes algumas informações, sobre o ato de soldados nazistas e agentes da Gestapo, varejando a Embaixada do Brasil em Vichy. O embaixador Leão Veloso limitou-se a responder ás perguntas formuladas pelos presentes, informando que a violação foi verificada ante-ontem, entre 15 e 18 horas. Disse ainda que todos os codigos e documentos haviam sido queimados, de maneira que os "boches" encontraram apenas correspondencia de rotina. E como se perguntasse sobre a abertura dos cofres da Embaixada, disse o secretario geral do Itamaratí que não havia dinheiro nos mesmos, ao contrario do verificado na Embaixada do Mexico, onde os nazistas encontraram certa importancia.

Em prosseguimento á palestra com os jornalistas, acrescentou o embaixador Leão Veloso:

"Considerando que o governo francês não está em condições de garantir a nossa missão diplomatica, comunicamos a Vi-

(Conclue na 3ª pag.)

Noites do Rio

A CRITICA de "music-hall" tem se desenvolvido muito, ultimamente. Jornais e revistas desta capital vem creando seções que se destinam a noticiar e comentar a vida e a morte dos "grill-rooms". O publico tem sido o grande beneficiario dessa iniciativa. Hoje os "shows" não são mais apresentados "impunemente". A critica se mostra sempre alerta em aponta-los ao desprezo ou á admiração da platéia.

Como já não é pequeno o numero de cronistas especializados no assunto torna-se possivel estabelecer uma escala de caracteres, de acordo com o grau de intransigencia, severidade ou máu humor de cada um. Ha os que são considerados como excessivamente perversos, os que levam em consideração casos de amizade (são os bondosos...), os "estetas", os delicados e os rabugentos de profissão. Não ha, isso não, os adeptos do elogio sistematico e essa é a melhor credencial que a critica de "music-hall" tem para com o publico.

Mas ha tambem, coisa que muita gente ignora, os "clandestinos". Não são os que se limitam apenas á critica oral da mesa de casino: editam jornais, embora suas folhas não possam estar ao alcance do publico. Um desses, que "circula" numa taboleta colocada atrás da porta que dá acesso aos camarins da Urca, é particularmente conhecido pela violencia de suas criticas e pela falta de verdade do seu noticiario...

O nome desse orgão — da categoria dos "vespertinos" — é "A Tocha" e seu diretor pertence a uma "alta escola" de jornalistas de experiencia internacional. Com largo tirocinio adquirido na imprensa e nos suburbios de Hollywood o "colega" em questão tem uma serie de pontos de vista extremamente pessoais e originais, a eles, certamente, deve-se a atrocidade com que estraçalha os pobres artistas que por ventura incorrem em sua ira.

GRÃO DUQUE.

Luci Martinez, a morena sensacional que Orson Welles queria levar para os Estados Unidos, está despertando a atenção dos diretores dos "grill-rooms" locais. Ao que parece AAA que se acredita dentro em breve o publico poderá aplaudi-la no palco do "music-hall". E será um numero sensacional, garantimos!

Linda Batista começou a Marcha para o Oeste. Embarcou para Belo Horizonte e na capital mineira se fará ouvir no Casino da Pampulha. De lá, porem, não irá a Mato Grosso. Viajará para o Sul, isto é, para São Paulo e Porto Alegre.

Boa noite é o quadro que Jaime Redondo apresentou ontem no Icaraí. No espetaculo, que foi bem acolhido pelo publico, falaremos detalhadamente em outra cronica.

O empresario que trouxe ao Rio a excelente dupla Mariquita Flores-Antonio de Cordoba está procurando obter a vinda de um cantor mexicano que deverá se exibir no Copacabana.

O aristocratico "golden-room" continua assim se esforçando em obter o concurso dos grandes astros estrangeiros, apesar das dificuldades do momento.

"Um Povo Bem Alimentado é a Melhor Garantia do Progresso Economico Nacional"

O SENHOR FERNANDO COSTA, EM OPORTUNA ENTREVISTA, APLAUDE A CAMPANHA DO "DIARIO CARIOCA" PARA A FORMAÇÃO DE HORTAS DOMICILIARES

É Preciso Incrementar o Plantio de Legumes e Hortaliças — As Verduras Como Fator de Saude — Ha 20 Anos Que o Interventor Paulista Vem Se Batendo Pela Melhoria da Alimentação do Povo

Na reunião dos interventores, distinguiu-se, sem duvida, pelas teses apresentadas, a voz do sr. Fernando Costa.

No intuito de ouvir o interventor paulista, estivemos ontem, no Hotel Gloria, onde conseguimos o nosso intento, graças ao sr. Archilicino Santos, diretor da Divisão de Seleção e Aperfeiçoamento do D. S. P., que veio desempenhando as funções de secretario do interventor, e que tudo nos facilitou.

Inteirado dos nossos propositos, o sr. Fernando Costa, disse-nos:

— Desde que assumi a interventoria do Estado de São Paulo, venho cumprindo fielmente o programa traçado pelo presidente Getulio Vargas, no seu substancioso discurso de 1938: "Se me perguntardes — disse o chefe da Nação — qual o programa do Estado Novo Brasileiro, eu vos direi que é cortar o país de estradas de ferro, de estradas de rodagem, de vias aéreas; é incrementar a sua produção, amparar a sua lavoura e fomentar o credito agricola; é desenvolver a sua exportação; é aparelhar as suas forças armadas para a defesa do país; é organizar a opinião civil para que ela seja um só pensamento brasileiro".

Tem-se aí, todo um grande programa governamental, capaz de definir toda uma organização politico-administrativa; tem-se aí, um vasto programa de ação economica e de ação civica, que são, sem nenhuma duvida, os aspectos fundamentais que delineiam a estruturação do Estado Nacional Brasileiro.

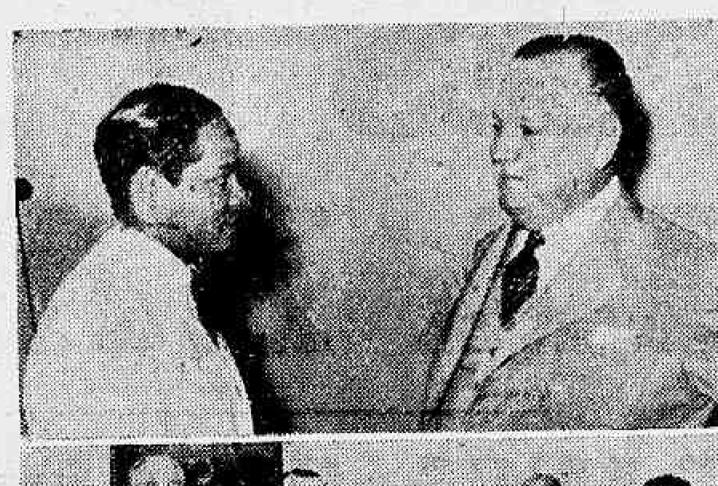

O interventor Fernando Costa quando falava ao redator do DIARIO CARIOCA e, em baixo, na companhia de sua comitiva no Hotel Gloria

ATUAÇÃO ADMINISTRATIVA ABSOLUTAMENTE CONSENTANEA

— Vê-se portanto — prossegue o interventor Fernando Costa — que o Estado Nacional não só na sua estrutura politico-administrativa, mas nas realizações praticas do poder executivo, efetiva uma concepção estatal e uma atuação consentanea com os ideais nacionais e perfeitamente ajustada aos nossos interesses de progresso e aos anseios do nosso meio social.

Sem duvida, esta orientação do presidente Vargas teria que atribuir ao poder executivo uma esfera maior de ação, um alargamento de atribuições que ultrapassaria os limites do setor da administração publica, propriamente dita para atingir as raias dos ambitos sociais, onde são trabalhados os interesses da coletividade, principalmente os interesses economicos.

DEPARTAMENTO DO SERVIÇO PUBLICO

— Sendo, como disse acima, o meu governo uma projeção da orientação politico-administrativa do chefe da Nação, é natural que todo o nosso empenho se venha realizando no sentido de integrar a administração paulista no regime implantado pelo Estado Nacional.

Há pouco — continua o nosso entrevistado — criámos no Estado o Departamento do Serviço Publico que, de acordo com a técnica de racionalização do trabalho, deve incumbir-se dos estudos e das realizações concernentes á administração geral do Estado. Com as Secretarias de Estado e com os departamentos diretamente subordinados á Interventoria, ficam as atribuições especificas que constituem suas finalidades precipuas.

Esse departamento deve proceder ao estudo das repartições do ponto de vista da economia e da eficiencia para determinar as modificações na sua organização; deve proceder á administraçoã do pessoal; coordenar a proposta orçamentaria em colaboração com a Contadoria Central do Estado; cuidar da administração do material, principalmente da sua especificação e determinação de seus padrões, e, finalmente, deve emitir pareceres sobre os projetos de lei relativos á organização e funcionamento do serviço publico.

SETORES ESPECIALIZADOS

— Nos setores especializados das Secretarias de Estado, São Paulo vai realizando, tambem, com eficiencia, a sua atuação administrativa, orientada nos moldes dos serviços federais congeneres.

Após falar sobre as realizações levadas a efeito na Secretaria da Viação e Obras Publicas, no campo educacional em geral, disse-nos o sr. Fernando Costa:

— Na Secretaria da Agricultura, alem dos trabalhos habituais de incremento ás fontes de nossa produção pecuaria e agricola, estamos realizando uma organização educacional de grande importancia para formação dos nossos futuros produtores rurais. São as escolas praticas de agricultura que serão localizadas em centros regionais do Estado, e serão mantidas com recursos não orçamentarios. Os juros de 340 milhões de cruzeiros que estão clausurados no Banco do Estado, e que ascendem a 20 milhões de cruzeiros, anuais, serão aplicados na construção e manutenção dessas escolas.

ALUNOS MAIORES DE 14 ANOS

— As Escolas Praticas de Agricultura — prossegue o interventor Fernando Costa, após ligeira pausa — recebem alunos maiores de 14 anos e ministram cursos praticos de agricultura, sobressaindo em cada uma delas, alem do curso relativo ás culturas dominantes na região, o ensino da mecanica agricola, da carpintaria, selaria, horticultura e sericicultura. Os alunos farão ainda treinos especiais relativos á criação dos animais uteis, desde a abelha até ao boi, ao mesmo tempo que se aplicam á industria dos produtos derivados dessas criações.

INTENSA CAMPANHA PARA A FORMAÇÃO DE HORTAS-DOMICILIARES

— Logo que assumi o governo de S. Paulo, assentei com o meu secretario da Agricultura, uma intensa campanha, em todo o Estado, para a formação de hortas-domiciliares.

A nossa gente rural precisa conhecer a necessidade de formação dessas hortas que lhe fornecem elementos para uma alimentação sadia.

A saude fisica é uma função da normalidade e do equilibrio do organismo; para isso é preciso que o organismo receba todos os elementos capazes de manter o tonus vital dos tecidos e dos orgãos participantes da sinergia corporal.

SAIS MINERAIS E VITAMINAS

— Não bastam — continua o sr. Fernando Costa — as proteinas; não bastam os hidratos de carbono ou as gorduras; são precisos, ainda, os sais minerais e, sobretudo, as vitaminas que representam o melhor estimulo e a maior eficiencia vital para a nossa vida fisica.

Muitos dos grupos vitamicos nós os encontramos nos vegetais, nos legumes, que as hortas proporcionam para a nossa alimentação costumada.

HORTA, FATOR DE SAUDE ECONOMICO

— A mesma vantagem oferecem pequeno agricultor não só um fator de saude, pelo fornecimento de alimentos ricos em substancias vitais, mas representa ainda, um fator de economia, de poupança para seus recursos pecuniarios. Na pequena área do seu quintal pode ele obter a melhor parcela da sua alimentação habitual.

VANTAJOSO, TAMBEM, PARA OS HABITANTES DAS CIDADES

A mesma vantagem oferecem as hortas para os habitantes das cidades, principalmente das cidades do interior cujos moradores dispõem de quintais grandes onde podem não só fazer plantações de hortaliças, mas tambem realizar criações de animais domesticos.

ARDOROSO ADEPTO DA FORMAÇÃO DE HORTAS-DOMICILIARES

Ha cerca de 20 anos que faço a campanha da alimentação no meu Estado. E' preciso melhorar o homem pela alimentação.

Quando ministro da Agricultura, interpretando o pensamento do presidente Getulio Vargas, consegui lançar, nas ruas desta metropole, caminhões para vender, por preços acessiveis ás populações pobres, frutas e legumes.

Assumindo o governo de São Paulo, incentivei a mesma pratica, abolindo os impostos e dando liberdade ao comercio desse genero. Em 5 meses, o numero de veiculos que realizavam a venda a domicilio, de verduras e frutas, elevou-se de 300 para 1.400.

PATRIOTICA A CAMPANHA DO "DIARIO CARIOCA"

— A imprensa de todo o país devia, como patrioticamente vem fazendo o DIARIO CARIOCA, incrementar uma campanha educativa a respeito do valor e das vantagens das hortas-domiciliares e dos pomares, como fatores de saude.

Um povo bem alimentado é um povo capacitado para o trabalho, para a produção: um povo bem alimentado — concluiu o sr. Fernando Costa — é a melhor garantia do progresso economico nacional".

Diario Carioca

EXPEDIENTE:

Diretoria:

Horacio de Carvalho Junior
Diretor-Presidente

Diretor-Secretario
Danton Jobim

Diretor-Gerente
Henrique de Moura Liberal

TELEFONES:
Direção: 22-3023 — Chefe da Redação e Secretaria: 42-5571 — Redação: 22-1559 — Administração e Gerencia: 22-3035 — Publicidade: 22-3018 — Oficinas: 22-0824 — Gravuras: 22-1785.

NOTA — Os comentarios editoriais deste jornal sobre assuntos internacionais são de responsabilidade do seu diretor dr. Horacio de Carvalho Junior.

ASSINATURAS:

Para o Brasil:
Ano . . . . Cr $ 90,00
Semestre . . Cr $ 50,00

Para o Exterior:
Ano . . . . Cr $ 200,00
Semestre . . Cr $ 130,00

VENDAS AVULSAS:
EM TODO O BRASIL
CR $ 0,40

São cobradores autorizados os srs. J. T. de Carvalho e Antonio Ferreira da Rocha.

Percorre o interior do país a serviço desta folha, o sr. Romualdo Perrota, nosso inspetor.

REPRESENTANTES:
Minas Gerais — Belo Horizonte — Osvaldo N. Massote.

Sucursal em São Paulo: Mario Cordeiro — Rua Xavier de Toledo, 84-1º andar sala 3 — Tel.: 4-0896.

Pernambuco — Recife: Rui Duarte.

Alagoas — Maceió: Paulo Travassos Sarinho.

Baía — Salvador: Virgilio D. Borba Junior.

Publicidade: 22-3018

— PRAÇA — TIRADENTES, 77

Civil Chamado ao Gabinete do Ministro da Marinha

Está sendo chamado a comparecer com urgencia ao gabinete do ministro da Marinha, o sr. Democrito Oliveira Alves, para tratar de assunto de seu interesse.

Todos os Esforços Para Libertação Economica do Brasil

Programa Apresentado Pelo Coordenador da Mobilização Economica Aos Interventores

Um flagrante da reunião do Coordenador da Mobilização Economica com os interventores.

Com a finalidade de fornecer amplos esclarecimentos e estabelecer um perfeito sincronismo entre as suas atividades e todas as autoridades estaduais, o ministro João Alberto reuniu, ontem, no palacio Monroe, os interventores e governadores dos Estados e o prefeito do Distrito Federal.

Durante mais de duas horas, o Coordenador da Mobilização Economica expôs o pensamento do presidente Getulio Vargas em relação aos problemas da produção, dos transportes, dos combustiveis, da distribuição, etc.

Declarou o ministro João Alberto que as necessidades da guerra nos obrigavam a tomar medidas rapidas e energicas. Por esse motivo, desejava aproveitar aquela reunião para assentar as linhas mestras da ação a seguir, afim de que os interventores e governadores pudessem, em qualquer momento, tomar as providencias e iniciativas que julgassem oportunas, independente de qualquer consulta, para, depois, comunicarem-se com o Coordenador, cujo apoio nunca lhes faltaria.

OS COMBUSTIVEIS

Como o problema da produção está intimamente ligado ao dos transportes e este ao do combustivel, seriam creadas comissões estaduais de abastecimentos, com força bastante para não permitir obstaculos e delongas na marcha das atividades produtivas dos Estados. Por outro lado, aumentando a cota de produção do açucar e, consequentemente, autorizando a instalação de novas distilarias de alcool, o Coordenador tem em vista elevar o nivel do parque alcooleiro.

O PROBLEMA DOS TRANSPORTES

Porque — acrescentou — não nos iludamos: a nossa maior crise é a do transporte. E essas dificuldades tendem a aumentar. A ofensiva norte-americana na Africa Francesa, embora seja uma operação digna dos maiores elogios, não representa, em absoluto, que estejamos muito proximos da vitoria final. Devemos ser realistas: as noticias que nos chegam, com tão retumbante publicidade, precisam ser encaradas na sua exata proporção.

Quase sempre, as coisas não são tão boas como nós desejávamos nem tão más como nós pensamos. Por isso mesmo, temos de agir pronta e energicamente.

REVOLUÇÃO DE ESTRUTURA

Já não estamos mais na fase romantica das discussões partidarias, disse o Coordenador. A revolução de 1930 foi uma revolução de homens, a de 1937 foi uma revolução politica e agora, nos cabe completar a obra do presidente Getulio Vargas entrando numa revolução de estrutura. Temos de transformar a nossa mentalidade de paz em mentalidade de guerra. Criaremos, assim, os elementos proprios que nos fazem falta para a libertação economica do Brasil e, desta forma, acompanharemos as transformações que se processam no mundo, de que é exemplo tipico a politica do presidente Roosevelt.

Agora mesmo, a Missão Técnica Americana, chefiada pelo sr. Morris L. Cooke, vem prestando assinalados serviços ao Brasil. E' que, tambem nos circulos economicos estrangeiros, acentua-se essa mudança: ha um grupo revestido das idéias renovadoras do momento e outro que persiste na velha politica imperialista. O Brasil vinha sendo, até bem pouco, uma das presas dos tentaculos do imperialismo. Daí não possuirmos, como base para a nossa industria pesada, toda as riquezas que existem no nosso subsolo.

JA' E' TEMPO DE REAGIRMOS

Cito o carvão como exemplo, acrescentou o ministro João Alberto. O nosso potencial carbonifero é enorme. Entretanto, somos obrigados a importar esse produto em grande escala. Mas já é tempo de reagirmos, não só com o aproveitamento das nossas inumeras quedas daguas e a instação de centrais hidro-electricas, como pela extração de alcool da cana de açucar, da mandioca, da batata, do milho, etc. Nessa materia, não devemos permitir a preponderancia de uns Estados sobre os outros. Facultando ás unidades do sul do país e do extremo-norte o direito de instalarem usinas e engenhos de açucar, em nada contrario a politica açucareira de Pernambuco ou do Estado do Rio, de vez que os beneficios dessa transformação recaem sobre todo Brasil.

PELA NOSSA LIBERTAÇÃO ECONOMICA

E o ministro João Alberto continuou: insistiremos para que o Brasil explore industrialmente os seus poços petroliferos. E assim, com o carvão, com o alcool, com o petroleo, com o nosso potencial hidraulico, teremos industria, teremos transportes, teremos a nossa libertação economica.

A REAÇÃO CONTRA OS ESPECULADORES

O ministro João Alberto, a seguir, falou sobre a necessidade da fixação de preços, afim de evitar a ganancia dos especuladores. Todos os sacrificios deviam ser empregados nesse sentido.

Encarava a sua função como a de um combatente em pleno "front", sem limitar suas horas de trabalho nem respeitar dias feriados. O esforço de guerra do Brasil exigia de todos os homens publicos uma ação rapida, energica e eficiente. Os interventores e os governadores estaduais podiam contar com o seu inteiro apoio para resolver qualquer dificuldade dentro das linhas gerais que acabára de traçar.

NOVA REUNIÃO SEGUNDA-FEIRA

Como, porem, não era possivel discutir todos esses complexos problemas num só dia, o Coordenador convocou uma nova reunião para segunda-feira, á mesma hora e no mesmo local, afim de assentar os detalhes da perfeita entrosagem entre os chefes dos executivos estaduais e a Coordenação da Mobilização Economica.

DO ESTADO DO RIO

EXEQUIAS SOLENES, EM NITEROI, NO TRIGESIMO DIA DO FALECIMENTO DO CARDIAL LEME

O governo do Estado do Rio e a diocese de Niteroi promovem, para o proximo dia 16, a realização de solenes exequias pela passagem do trigesimo dia do falecimento do cardial d. Sebastião Leme.

A solenidade terá lugar na igreja dos Salesianos de Santa Rosa, ás 9 horas da manhã.

O interventor federal comparecerá acompanhado de todo o secretariado, tendo sido feito convite ao funcionalismo para essa homenagem postuma ao grande prelado, que foi o chefe supremo da igreja catolica no Brasil.

A GRATIDAO DOS ARTISTAS FLUMINENSES AO INTERVENTOR AMARAL PEIXOTO

Em assembléia geral, a Associação Fluminense de Belas Artes aclamou o interventor Ernani do Amaral Peixoto, seu primeiro socio benemerito, como homenagem de reconhecimento e apreço dos artistas fluminenses ao seu governo e á sua pessoa, pelos relevantes serviços que tem prestado na reconstrução da grandeza do Estado do Rio e na renovação de seus valores artisticos e espirituais.

MONSENHOR ROSALVO COSTA REGO NO INGA'

Esteve, ontem, no Palacio do Ingá, tendo sido recebido no salão de honra pelo interventor federal, monsenhor Rosalvo Costa Rego, capitular da arquidiocese do Rio de Janeiro. Sua visita foi para agradecer o comparecimento do chefe do governo fluminense ás exequias do cardial d. Sebastião Leme.

Monsenhor Costa Rego deteve-se em palestra por algum tempo com o interventor Amaral Peixoto que pôs á sua disposição, um carro oficial para conduzi-lo, com o seu secretario, até á estação das barcas.

Uma Cedula do Tempo do Imperio Enviada de Londres ao Chefe do Governo

INTERESSANTE CARTA DE UM LONDRINO AO PRESIDENTE GETULIO VARGAS

O presidente Getulio Vargas acaba de receber de um velho habitantes de Londres, uma curiosa e interessante carta. Z. Wright, de Briston Hill, London S. W. 2 envia ao chefe do governo, uma velha cedula de mil reis n. 76.304, do tempo do Imperio, e explica, singelamente, como a obteve e porque a remete ao chefe do Governo brasileiro. A carta é a seguinte:

"A sua excia., o presidente do Brasil, sr. Getulio Vargas — Rio de Janeiro — Sou um inglês velho e muito pobre. Ha uma semana um gentleman da America deu-me a nota inclusa. Disseram-me na seção de cambio de um banco que a mesma não tinha mais nenhum valor. Não é por isto, porem, que a remeto a v. ex., mas sim porque notas como esta, sem valor, se continuarem em circulação, não poderão honrar o seu país. Se bem que seja muito pobre preferiria sacrificar o valor da cedula a prejudicar o seu corajoso país. Assino-me um criado de v. excia. — (ass.) — Z. Wright".

COMENTARIO INTERNACIONAL

"A KULTUR" NAZISTA

O ato da Gestapo assaltando a embaixada do Brasil em Vichy, é digno do gangsterismo nazista. Mal chegaram á capital da França não ocupada, os esbirros da policia de Hitler trataram de cometer os crimes que lhe são habituais, organizando um ataque á sede de nossa representação diplomatica.

Seria ocioso falar a respeito do banditismo da Gestapo. Todos conhecem a força e a brutalidade do aparelho policial que mantem Hitler no poder. Se os bandidos de Himmler cometem toda sorte de violencias contra o povo alemão, é claro que não se detém deante de nenhuma conveniencia de ordem diplomatica.

Já se sabe que os japoneses trataram com a maior grosseria os agentes diplomáticos americanos, depois que os governos dos países do nosso Continente romperam suas relações com o governo de Toquio.

Segundo comunicação feita ao Itamarati, os nossos representantes no Japão foram encarcerados e postos em rigorosa incomunicabilidade. Identicas violencias se registaram com os consules de outros países.

* * *

O governo brasileiro protestou contra o tratamento selvagem dado aos nossos diplomatas, pois o mesmo alem dessa violação das convenções internacionais, implicava num ato gratuito, uma vez que os agentes do Eixo estavam sendo muito bem tratados no Brasil. Mas que adeantam os protestos e as reclamações justas feitas perante os governos de Berlim, Roma e Toquio? Para justificar seus crimes, os ditadores totalitarios fantasiam as mentiras mais delirantes. Um portavoz do governo niponico chegou mesmo a fazer, ha um mês um longo relatorio das violencias que estariam sendo cometidas no Brasil contra as colonias japonesas. Esse relatorio continha um rol de falsidades cada qu,al mais revoltante.

Os mesmos processos são usados em Berlim. Quando o nosso governo deteve os "quinta-colunistas" mais perigosos ou os individuos suspeitos da colonia alemã, nesta capital e nos Estados, enviou-os para a Ilha das Flores. Seria inutil acentuar que esses súditos dos países eixistas receberam naquele presidio um tratamento humano e respeitoso de acordo com os nossos foros de povo civilizado. Pois o radio de Berlim inventou uma serie de romances sobre as máus tratos e violencias que estariam sofrendo os nazistas aqui presos. O proprio sr. Fernando Cuesta, embaixador da Espanha e encarregado dos negocios do Reich no Brasil, foi convidado a visitar a Ilha das Flores, para verificar se eram verdadeiras as irradiações nazistas. Apesar de ser um falangista exaltado, o sr. Cuesta, depois de percorrer o presidio dos "quinta-colunistas", manifestou a excelente impressão que lhe causara a visita.

* *

Apesar desse testemunho autorizado os nazistas prenderam como refens varios cidadãos brasileiros que se encontravam na zona ocupada. E agora, ao invadirem a zona não ocupada, assaltaram a embaixada do Brasil em Vichy, desrespeitando não só o governo do marechal Petain, como violando mais uma vez as convenções internacionais referentes ás imunidades de que gozam as representações diplomáticas.

Que segredos procuraria a Gestapo na sede da embaixada brasileira?

Enfim, não há explicação para o ato bestial. Trata-se duma inutil violencia, dum mero ato de banditismo, praticado em nome da "kultur" nazista.

HORA DO BRASIL

Suplemento musical para hoje:
Recital da cantora Alma Cunha Miranda.

Oferece-se um escritor em divulgação, musical para teatro ou para Circo, em qualquer parte. Rua S. Pedro, 85.
Manoel Batista Bastos. — Fone: 23-1894. MELODIA CARIOCA
2.019

Quase Concluidas as Operações em Nova Guiné

Tremendo o Bombardeio Norte-Americano Contra as Posições Japonesas em Guadalcanal

Em uma base avançada do sudoeste do Pacifico, 13 (De Curtis Hinson, correspondente especial da Reuters) — Papua ainda não está totalmente nas mãos das forças aliadas. Acredita-se, geralmente, que os nipões lutarão até esgotar-se sua resistencia defensiva. Uma referencia oficial sobre o desenrolar das operações diz apenas que se combate duramente nas cercanias imediatas de Oivi e de Gorari.

Nessa região ha ainda consideravel numero de tropas inimigas que se mantêm firmemente ao longo do rio Kumusi e em Buna e Gona.

Provavelmente, um pequeno numero de japoneses conseguiu escapar do cerco das forças aliadas entre Oivi e Gorari, mas não resta a menor duvida sobre os resultados finais dos ataques aliados: maioria de japoneses mortos ou capturados.

Os que lograram fugir da armadilha que lhes foi armada, conseguiram provavelmente avançar em direção ao norte, através das agrestes colinas de Hamamba.

Agora, que as posições de defesa niponica em Oivi estão liquidadas, as tropas aliadas avançam em direção do rio Kumusi em cujos profundos barrancos possuem os nipões uma parte de cabos de aço fortemente defendida. Ai se espera uma resistencia maior do inimigo.

A captura de Oivi pelos australianos teve maior significação do que se pensava.

Foi revelado que os australianos bateram os nipões em toda a estrategia em plena jungle.

A captura das posições artilhadas na area de Oivi e Gorari mostra que os japoneses possuem agora canhões pesados em Nova Guiné.

E' a primeira vez na atual campanha que canhões dessa natureza foram tomados ao inimigo.

EM GUADALNAL

WASHINGTON, 13 (U. P.) — Navios de guerra dos Estados Unidos submeteram as posições japonesas, na Ilha de Guadalcanal, a um terrivel bombardeio e, segundo se informa, foram pelos ares varios depositos de munições e de combustivel e causaram outras graves perdas aos nipponicos.

As belonaves dos EE. UU. apareceram em frente ás posições nipponicas, ao amanhecer de ontem, e abriram fogo imediatamente com sua artilharia de grosso calibre. As baterias costeiras japonesas responderam ao fogo e varias esquadrilhas de bombardeadores de mergulho levantaram vôo para atacar os navios.

Entretanto, o fogo anti-aereo dos navios de guerra afastou a maioria dos atacantes, porem uma maquina nipponica incendiada por uma granada anti-aerea se precipitou envolta em chamas sobre o cruzador "São Francisco", causando a morte de 30 de seus tripulantes e avariando a estrutura superior do navio.

Por outra parte, uma granada pesada, disparada pelas baterias de costa japonesas, alcançou o destroyer "Buchanan", matando cinco marinheiros norte-americanos.

As unidades navais dos Estados Unidos não sofreram outros danos e se retiraram depois de haver cumprido sua missão. O ataque foi muito custoso para os japoneses, pois foram derrubados 30 de seus aviões.

Com esta ação se reiniciaram as atividades nessa frente bellica, dado que os japoneses estão reorganizando e reforçando suas forças, devido ás perdas consideraveis que experimentaram o mês passado.

Por outra parte, bombardeadores de mergulho japoneses atacaram as posições ocupadas pelas forças da Marinha dos Estados Unidos, nas proximidades do aerodromo. Dos 52 aparelhos nipponicos que intervieram foram derrubados 17, e outros 5 foram provavelmente destruidos pelos aviões de caça e os canhões anti-aereos norte-americanos.

Pela primeira vez desde ha muitas semanas, o inimigo utilizou bombardeadores de mergulho, o que indica que recebeu reforços aereos.

Por sua parte, ao norte de Guadalcanal, as fortalezas voadoras norte-americanas frustraram uma tentativa de invasão da ilha, em grande escala. Varios transportes japoneses foram atacados e consideravelmente avariados, antes que pudessem retirar-se protegidos pela obscuridade.

Aviões de reconhecimento norte-americanos haviam avistado os transportes inimigos, que navegavam cheios de tropas pelas imediações da ilha de Bougainville, a uns 500 quilometros do norte de Guadalcanal, e deram aviso de sua posição aos pilotos das fortalezas voadoras.

WASHINGTON. 13 (U. P.) — Urgente — Um comunicado do Departamento da Marinha informa que o cruzador "San Francisco" e o destroier "Buchanan" ficaram avariados quando tomavam parte, com outras unidades navais norte-americanas, em um devastador bombardeio contra as posições japonesas da costa de Guadalcanal, bombardeio que durou dez horas tendo sido iniciado ao amanhecer de ontem, quinta-feira.

WASHINGTON, 13 (Reuters) — O Departamento da Marinha comunica:

"PACIFICO MERIDNONAL" — Pela madrugada de 12 de novembro forças navais dos Estados Unidos iniciaram o bombardeio das posições navais inimigas na Ilha de Guadalcanal. Foram silenciadas baterias de costa e atearam-se grandes incendios. Setenta e cinco barcaças de desembarque japonesas, algumas das quais haviam sido anteriormente danificadas foram encontradas em Ronga-Tasaf.

"Trinta grandes barcaças de desembarque foram destruidas por tiros de canhão, e varias outras danificadas. Ás 14,15 o bombardeio foi interrompido por um ataque aereo inimigo, vinte e cinco aviões torpedeiros japoneses, escoltados por 8 caças atacaram os nossos navios de superfiie nas proximidades de Gualdacanal".

1.893

Terminou a Ocupação Total da França

TROPAS ITALIANAS NA REGIÃO DA SAVOIA — PETAIN E LAVAL ESTÃO CONFORMADOS

LONDRES, 13 (U. P.) — A radio de Oslo, em uma informação procedente de Paris, deu conta de que terminou a ocupação da zona Livre da França pelas forças alemãs.

ITALIANOS EM MAURIENNE E TARENTAISE

ZURICH, 13 (R.) — A Agencia de Vichy anunciou hoje á noite o seguinte:

"A presença de destacamentos italianos em Maurienne e Tarentaise produziu surpresa entre a população francesa. Estamos agora em condições de informar que as referidas tropas, apenas, passaram naquelas cidades, para alcançar as estações nas zonas de operações que lhes foram designadas pelo comandante em chefe das forças eixistas. Estas tropas não permanecerão, portanto, nas aludidas regiões.

Maurienne e Tarentaise são regiões da Savoia, fronteiriça á Italia.

ROMPE O PANAMA'

PANAMA' 13 (R.) — Anuncia-se oficialmente que a Republica do Panamá rompeu as relações diplomaticas com o governo de Vichy.

VICHY CONFORMADA

BERNA, 13 (R.) — Um comunicado oficial de Vichy anuncia: "Nas ultimas 48 horas, o marechal Petain e o sr. Laval dedicaram sua atenção aos problemas criados pelo rapido desenrolar dos ultimos acontecimentos. A vida diaria do país deve ser mantida e os serviços administrativos, continuados, em face dos movimentos das tropas. A ordem e a calma continuam a prevalecer em toda parte".

Continua a Fuga Desabalada de Rommel

(Conclusão da 1a pag.)

do Afrika Korps, reduzido agora a uns 20.000 homens, algumas duzias de tanques no porto de Tripoli.

No entanto, para evacuar suas tropas o marechal Rommel precisaria de um grande numero de transportes e navios de guerra e parece impossivel que o comando italo-germanico consiga concentrá-los a tempo.

Alem disso, o Eixo deveria obter a superioridade aerea no ponto de embarque, o que seria impossivel sem utilizar para isso, toda as forças de que dispõe no sul da Europa e alem disso talvez não poderia igualar o poderio aereo anglo-norte-americano nessa região.

Um fato justifica esta crença. Despachos oficiais revelaram que os aviões de caça aliados de grande raio de ação interceptaram 6 gigantescos aparelhos de transporte de tropas italianos, provavelmente "Savoia-82", que voavam sem escolta e os derrubaram antes de que chegassem á ilha de Pantelleria.

Comprovou-se que os soldados que tratavam de conservar-se á tona dagua, envergavam uniformes alemães, o que faz suspeitar que os aparelhos italianos procediam de Tunis, de onde os alemaes procuram retirar-se com rapidez.

Esses aviões têm capacidade para 35 pessoas cada um.

O fato de que o Eixo esteja retirando suas tropas de Tunis, indicaria que decidiram abandonar seu plano de combater nessa possessão francesa, com o fim de retardar a ação aliada.

A queda de Tobruk em mãos do general Montgomery, constitue o maior triunfo alcançado pelos ingleses desde a derrota do Afrika Korps no Egito.

Tem um significado especial para o exercito imperial, porque uma guarnição australiana ofereceu ali uma epica resistencia desde maio até dezembro de 1941.

Assinalam os despachos recebidos nesta capital que os ingleses ao entrarem esta manhã em Tobruk, libertaram numerosos soldados aliados que tinham caido prisioneiros, inclusive alguns que faziam parte da anterior guarnição de Tobruk.

Por outro lado se recordara que os correspondentes da "U. P." tinham informado no começo desta semana que o Eixo se dispunha a proceder á evacuação de tropas e materiais de Tobruk e que incendiava os equipamentos e instalações que não podia retirar.

A principal força blindada britanica chegou ao forte Capuzzo, situado no territorio da Libia, depois de ter completado as operações de limpeza em Halfaya, Sidi Barrani e Boc-Buc.

Alfaya caiu ás 8 horas da manhã de quarta-feira, tendo sido capturados uns 600 prisioneiros, sendo a maioria deles italianos.

Os prisioneiros peninsulares da divisão motorizada Pistoia, informaram os ingleses que os alemães se tinham apoderado de todos os seus transportes motorizados para salvar os restos do Afrika Korps.

Bardia, que está situada a 100 quilometros ao este de Tobruk, foi ocupada pelas forças do 8º exercito antes de ter caido esta ultima praça.

A pretensão de Rommel

NOVA YORK, 13 (U. P.) — Urgente — A emissora anti-nazista "Gustave Siegfried", que se supõe ser localizada dentro da propria Alemanha, noticiou que o marechal Rommel chegou a Munich, de avião, procedente da Africa.

Acrescentou a emissora que Rommel exigiu ser nomeado comandante-chefe de toda a zona do Mediterraneo.

Mensagem de Montgomery ao 8º Exercito

CAIRO, 13 (R.) — O general Montgomery enviou ontem a seguinte mensagem pessoal aos componentes do Oitavo Exército: "Quando iniciámos a vinte e três de outubro, a Batalha do Egito, eu vaticinei que bateriamos os italo-alemães e os expulsariamos do norte da Africa. Tivemos um bom começo, e hoje, a doze de novembro, não existem mais soldados alemães nem italianos no territorio egipcio, com exceção dos prisioneiros. No decurso de três semanas esmagámos, completamente, o exército italo-germanico e expulsámos os seus remanescentes do Egito, tendo avançado nós proprios, perto de trezentas milhas alem da fronteira.

As formações inimigas deixaram de existir como forças combatentes; o exército de panzer-divisiones, a decima quinta divisão panzer, a vigesima primeira tambem de panzers, a nonagesima divisão leve e a centesima sexagesima quarta divisão ligeira, o decimo Corpo de tropas italianas, as divisões, Brescia, Pavia e Folgore, o vigesimo Corpo de tropas italianas, a divisão blindada Litorio, divisão blindada Trieste, o vigesimo primeiro Corpo de forças italianas Trento. O numero de prisioneiros elevou-se a trinta mil, inclusive nove generais. A soma de tanques, artilharia, canhões anti-tanques, transportes e aviões, destruidos ou capturados foi tão elevada que o inimigo se viu completamente tolhido nos seus movimentos.

Isto constituiu um excelente feito e eu desejo, antes de mais nada, agradecer a todos vós pela maneira por que correspondestes ao meu apelo para atacar. Sinto que nossa grande vitoria foi obtida pelas excelentes qualidades combatentes dos soldados do imperio britanico, muito mais do que por tudo quanto eu tivesse podido fazer de minha parte.

Em segundo lugar eu sabia que estarieis convencidos do enorme auxilio que nos serie prestado pela força aerea aliada. Não poderiamos ter feito o que fizemos sem esta esplendida cooperação e auxilio. Agradeci, calorosamente, ás forças aereas em vosso nome.

Nosso trabalho não está, porem, terminado ainda; os alemães toram expulsos do Egito mais ainda existem alguns no Norte da Africa. Resta uma boa caçada mais para o ocidente na Libia e nossas forças principais, agora naquela possessão inimiga, estão prontas a inicia-la, o que constituirá um bom trabalho e uma boa caçada para todos vós. Como, porem em todas as perseguições, sempre fica alguma coisa para trás, que é preciso destruir, nós o faremos antes que tenhamos terminado a nossa empresa.

Siwa evacuada

CAIRO, 13 (Reuters)—Anuncia-se que as forças do Eixo evacuaram o oasis de Siwa, desde domingo passado.

Fugiu a guarnição de Benghazi

MONTREAL, 13 (U. P.) — Urgente — A emissora canadense noticiou ter a radio de Rabat informado que os navios do Eixo que estavam no porto de Benghazi se fizeram ao mar levando a bordo, ao que parece, a guarnição da referida praça.

Libertados 4.000 africanos

CAIRO, 13 (Reuters) — Sobe provavelmente a mais de 4.000 o numero de soldados sul africanos libertados com a entrada das tropas aliadas em Tobruk. Há mais de quatro meses os alemães vinham empregando esses homens como trabalhadores nas docas do porto.

Franceses e Alemães Em Luta Na Tunisia

(Conclusão da 1a pag.)

Eixo transportada por mar estaria sendo enviada a Tunis mas ainda não chegou a seu ponto de destino.

A Esquadra Aliada Dirige-se Para Bizerta

LONDRES, 13 (U. P.) — Enquanto as avançadas das forças anglo-americanas prosseguem em sua marcha partindo do oeste, que possivelmente as levou através da fronteira tunisiana anuncia-se que as tropas e outras unidades do Eixo iniciaram rapidamente a evacuação da Tunisia e deixaram abertas aos aliados as portas dessa possessão francesa

Insinua-se nos circulos oficiais que os aviões italianos com tropas alemãs derrubados quando voavam de Tunis para o Norte, possivelmente transportavam parte dos efetivos do Reich, cuja chegada foi anteriormente anunciada. Fazem-se conjeturas a respeito da possibilidade de que tivessem a missão de destruir instalações importantes nesse territorio. No caso de ser certa essa suposição parece que as forças do Eixo não estão dispostas a oferecer resistencia na colonia francesa.

Tudo indica que a evacuação se efetua apressadamente em face da iminente chegada dos poderosos exércitos de invasão britanicos e norte-americanos. Os observadores militares indicam que se o Eixo se prepara para travar pelo menos uma ação dilatoria em Tunis, talvez deseje retirar todas suas forças da Africa do Norte em geral afim de impedir um desastre completo. As tropas de choque do Exército britanico sob as ordens do general Kenneth Anderson e os destacamentos avançados das forças expedicionarias norte-americanas sob o comando do general Charles Ryder, atravessoram a fronteira de Tunisia e se preparam para entrar no país.

Não se sabe exatamente como foram dispostos os efetivos deste exército. Alguns acreditam que os britanicos formam o grosso da coluna que opera pela costa e que os norte-americanos de Ryder constituem as formações volantes que avançam para o sudeste. As forças de terra são protegidas por numerosas formações de bombardeadores e caças e por muitas unidades navais que se dirigem para Bizerta, a importante base naval da Tunisia.

QUARTEL GENERAL DAS FORÇAS ALIADAS NO NORTE DA AFRICA, 13 (Do correspondente especial da Reuters) — As ultimas informações procedentes da Tunisia revelam que as forças alemãs transportadas por via aerea não foram recebidas amistosamente. Os ultimos vôos de reconhecimento feitos sobre Tunis evidenciaram que o fogo anti-aereo não era dirigido contra os aviões de reconhecimento. Acredita-se que os alemães desembarcaram tanques, por via aerea, na Tunisia.

Estão Resistindo

QUARTEL GENERAL DAS FORÇAS ALIADAS NO NORTE DA AFRICA, 14 (Reuters) — Anuncia-se que a guarnição francesa da area da Tunisia esta oferecendo resistencia aos alemães ali desembarcados.

Os Russos Irromperam Pelas Linhas Alemãs

Tomadas de Assalto Importantes Posições Nazistas ao Norte de Stalingrado — Em Ofensiva os Sovieticos Em Varios Pontos do Caucaso

MOSCOU, 13 (U. P.) — O exercito russo irrompeu hoje por entre as posições inimigas e tomou de assalto as linhas da defesa nazista no setor setentrional de Stalingrado, onde se apoderou de varios pontos fortificados. Simultaneamente, os defensores frustraram vigoroso ataque alemão em outro setor da cidade. Nas duas operações o inimigo experimentou perdas consideraveis.

A sudeste de Nalchik, no Caucaso central, as tropas russas tambem se acham na ofensiva e já conseguiram desalojar os invasores de duas localidades e matando quatrocentos nazistas no desenrolar da ação. Ao que parece, foi quebrado o poder de ataque do inimigo naquela zona. Alem disso, sabe-se que ha algum tempo, os nazistas da referida região não recebem reforços.

As operações que se desenvolvem na costa do Mar Negro, pela posse de Tuapse continuam de conformidade com os planos do comando russo. Varias unidades de defensores se ocupam em limpar de inimigos as posições recentemente reconquistadas aos alemães na região montanhosa que margeia a estrada da costa, onde ainda restam a resistir alguns grupos de soldados alemães.

Segundo os planos russos, o terreno deve ficar varrido de inimigos antes de prosseguir o avanço em direção a Novorossisk, que é o proximo objetivo importante dos defensores.

As principais operações de hoje tiveram por teatro a zona de Stalingrado, onde o contra-ataque russo sobre o flanco do inimigo, na parte setentrional da cidade desequilibrou a ofensiva alemã e obrigou o alto comando nazista a reduzir a pressão de seu ataque principal, para fazer frente ao referido contra-ataque.

Com unidades retiradas de cinco divisões alemãs de infantaria, apoiadas por tanques e bombardedores de megulho, o inimigo iniciou outra ofensiva que os russos parecem ter contido.

Ao atacar o referido flanco das forças invasoras depois de terem introduzido uma cunha de cem a duzentos metros na parte central de Stalingrado, os russos avançaram quatrocentos metros e conservaram todo o terreno reconquistado.

Com as tropas retiradas daquelas cinco divisões, os alemães atacaram no centro ás 6 horas da manhã. Primeiramente abriram intenso fogo de artilharia; mas quando a infantaria carregou, os russos a repeliram. A's 8 horas, grupos de tres a cinco "Stukas" bombardearam as linhas russas e em seguida a infantaria reiniciou suas investidas que mais uma vez foram rechaçadas.

Um regimento alemão conseguiu penetrar de cem a duzentos metros entre as linhas russas; porem ás ultimas horas do dia os defensores estavam reduzindo a cunha, ao atacá-la pelos flancos.

Na frente de Bryansk aviões russos "Stormovik" atacaram violentamente os aerodromos inimigos, destruindo em tres incursões mais de setenta maquinas nazistas, sem sofrer perdas.

Volta a tranquilidade ao Stalingrado

MOSCOU. 13 (De Harold King, da Reuters) — "Terminou o periodo de tranquilidade em Stalingrado" — telegrafam da cidadela do Volga, esta tarde, onde a temperatura é, agora, de quinze graus abaixo de zero, para isso, contribuindo os fortes ventos do leste vindos das planicies siberianas.

Entrou em ação, novamente, a poderosa artilharia russa, com seus canhões de grosso calibre e os morteiros gigantescos do tipo "Kitusha", que têm causado verdadeiras carnificinas entre as fileiras germanicas.

Espessa neve está caindo na Karelia, onde os "skiadores" do exercito russo já começaram a depredar as retaguardas inimigas.

Os sistemas de defesa russos, com suas novas adaptações, permitem aos soldados que neles se entrincheiram, perfeita liberdade de ação. Por isso que, nem mesmo as mais violentas tempestades de neve são capazes de perturbar as observações do terreno exterior e a pontaria.

Tambem as vias de comunicação sofreram reformas, sendo bem mais eficientes do que as do ano passado. Trenós especiais foram construidos para transportar munições, canhões, morteiros e aprovisionamentos sobre o solo coberto pela neve.

Interrompidas as Relações Diplomaticas Entre o Brasil e o Governo de Vichy

(Conclusão da 1a pag.)

chy que esta seria retirada, pedindo providencias para que seja facilitada a viagem dos nossos diplomatas, que deverão seguir para a fronteira da Espanha. O nosso protesto foi endereçado ao governo de Vichy, pois, a violação teve lugar em solo francês, a cujas autoridades competia garantir a nossa Embaixada. O Itamaratí já foi cientificado de que o sr. Laval comunicou o nosso protesto ao embaixador De Brinon e este, por sua vez, ao marechal alemão von Rundstedt".

Pouco depois, em seguida á informação de que Portugal, possivelmente, ficaria incumbido de zelar pelos interesses brasileiros tambem na zona agora ocupada e como alguem indagasse sobre o destino dos diplomatas brasileiros, disse textualmente o embaixador Leão Veloso:

"Acredito que ainda reste no marechal Pétain um pouco de autoridade para conseguir que eles embarquem em um trem e cheguem á Espanha".

O secretario geral do Itamaratí já o havia afirmado, mas repetiu ao atender á solicitação de um reporter que chegara atrazado:

"Em consequencia da retirada da nossa embaixada em Vichy, ficam interrompidas as relações diplomaticas entre o Brasil e a França, mas isto não significa o rompimento. Aliás, esse rompimento eu o considero questão secundaria nesta emergencia.

Ha na França poucos brasileiros, sendo alguns em Vichy; e outros em Marselha, alem dos 23 ou 25 que se encontram internados em Compiégne. O embaixador Souza Dantas serve naquele país ha cerca de 20 anos, sendo auxiliado por seis funcionarios. O sr. Leão Veloso não acredita que haiam sido vitimas de qualquer violencia durante a execução da nova ocupação da França por parte da Alemanha.

Por fim, depois de desautorizar qualquer rumor em relação a medidas do Brasil no tocante á Guiana Francesa, disse o secretario geral do Itamaratí que, segundo as ultimas informações chegadas da França, o marechal Pétain estava conformado com a nova situação criada pelos ultimos acontecimentos e que a esquadra francesa continuava em Toulon".

E encerrou:

"Quanto aos nossos sentimentos de amizade para com a nação francesa, foram definidos pelo presidente da Republica no seu discurso de 10 de novembro no Teatro Municipal e em que s. excia. disse que os mesmos continuariam inalteraveis".

Uma Nota da Embaixada da França No Brasil

O embaixador da França foi informado, hoje de manhã, pelo secretario geral do Ministerio das Relações Exteriores do Brasil, da busca ontem efetuada pelas tropas alemãs na sede da Embaixada do Brasil em Vichy. Expressou viva simpatia pelo seu eminente amigo, sr. Souza Dantas, e manifestou profunda reprovação ante a ofensa feita por esse forma, em territorio francês mas contra a vontade do governo e o sentimento da população, á soberania do Brasil ao qual a França se acha ligada por uma antiga e leal amizade que se manteve constante na má, como na boa fortuna.

O sr. Saint-Quentin acrescentou que falava, em nome dos membros da sua Embaixada e dos consulados franceses no Brasil, e que tinha certeza de ser o interprete de todos os seus compatriotas que desfrutam a generosa hospitalidade da grande nação brasileira.

Professor Irineu Machado

O FALECIMENTO DO ANTIGO PARLAMENTAR CARIOCA

Faleceu, ontem, na Casa de Saude Gaffrée Guinle, á rua Mariz e Barros, o sr. Irineu Machado, professor da cadeira de legislação de trabalho da Faculdade Nacional de Direito, tendo, anteriormente, ocupado outras cadeiras naquele estabelecimento de ensino superior.

O sr. Irineu Machado foi um politico de tradições no Rio de Janeiro. Parlamentar vigoroso, sustentou grandes e violentas campanhas na Camara dos Deputados. Na campanha civilista foi um dos mais ardorosos paladinos da candidatura Rui Barbosa á presidencia da Republica. Sua attitude no Parlamento, no governo do marechal Hermes da Fonseca foi uma das fases mais brilhantes da sua carreira de homem publico. O prof. Irineu Machado era socio efetivo do Instituto Brasileiro de Cultura.

O corpo do prof. Irineu Machado acha-se, em camara ardente no Instituto da Ordem dos Advogados, no edificio do Silogeu Brasileiro. O enterramento sairá ás 10 horas para o cemiterio de São João Batista. A' beira do tumulo falarão: srs. Pedro Calmon Helio Gomes e Silveira Martins.

DARLAN CHEFE DO GOVERNO DA AFRICA DO NORTE

(Conclusão da 1a pag.)

do na Africa, pois, supunha que o almirante Darlan não se achava em liberdade. Ao chegar a Argel encontrei o almirante Darlan em plena posse de sua liberdade. Em nome do marechal e de pleno acordo com ele entreguei meus poderes ao almirante Darlan e coloco-me sob suas ordens imediatas".

Falando, ontem á noite, pela radio emissora de Rabat, o general Nogues assinalou os estreitos vinculos que ligam a França aos Estados Unidos. Explicando o fim das hostilidades entre as forças da França e dos Estados Unidos, o general Nogues declarou: "Nosso Exercito, nossa Marinha e nossa Aviação, viram-se forçados a iniciar a luta contra as poderosas forças de uma nação cujas esperanças estão estreitamente ligadas ás nossas. Cumprimos nosso juramento de defender a Africa do Norte contra qualquer ataque.

A proclamação do almirante Darlan pela qual este assume o comando supremo dos interesses franceses na Africa do Norte foi seguida de uma prolongada conferencia entre o mesmo almirante Darlan, o general Clark e outros altos chefes franceses como Giraud, Nogues, Juin e Chatel. Considera-se esta conferencia como o primeiro sinal definido dos três dias de conversações entre os chefes franceses por um lado e as autoridades norte-americanas pelo outro. Entretanto, ainda não está tudo esclarecido, não se sabendo se os franceses aderirão á causa das nações unidas ou procurarão estabelecer um regime neutro na Africa Francesa do Norte.

O almirante Darlan fez sua declaração com a aprovação das autoridades militares norte-americanas. Contudo, convem assinalar que certa parte da referida proclamação parece singularmente estranha. Nas ultimas frases da mesma o almirante declara: Viva o marechal! Viva a França!

Esta curiosa referencia ao marechal Pétain, que até o momento parece ter dado plena aquiescencia aos alemães para ocupar a França toda, deixou os observadores desta capital perplexos, recordando-se que, em anteriores declarações, o almirante Darlan pedia aos franceses da Africa que observassem a mais estrita neutralidade. Em alguns circulos se supõe que a referida referencia ao marechal Pétain significa que o novo regime conta com a simpatia do marechal e que este não pode manifestar abertamente o seu ponto de vista devido a que os alemães dominam agora toda a França. A citada declaração revela igualmente que o general Nogues nem bem chegara á Argelia entregara ao almirante Darlan suas prerrogativas que lhes foram conferidas pelo marechal Pétain na suposição de que o almirante havia sido capturado pelos norte-americanos.

Essas duas declarações parecem demonstrar que os 5 chefes franceses acima mencionados concordaram entre si em considerar o almirante Darlan chefe supremo de qualquer governo que fosse criado na Africa do Norte, mas deixam certas duvidas com respeito á tendencia exata do mesmo governo.

O comunicado expedido pelo Q. G. Aliado, na noite de hoje, não esclarece muito a ambigua posição dos chefes franceses, limitando-se a dizer simplesmente que continuam as consultas entre os chefes militares e navais franceses na Africa do Norte Francesa e o comandante em chefe das forças norte-americanas, tenente-general Dwight Eisenhower.

Batalha Naval ao Largo de Argel

(Conclusão da 1a pag.)

que do grosso das nossas tropas nas suas adjacencias, teria resultado em muitas baixas, o que afetaria seriamente a operação.

Grande Desembarque Aliado Em Bugia

QUARTEL GENERAL ALIADO NA AFRICA SETENTRIONAL FRANCESA, 12 — (Do correspondente especial da Reuters) — (Retardado) — Grandes reforços aliados estão sendo desembarcados em Bugia, porto argelino, a cento e oitenta milhas da fronteira tunisiana, o qual foi ocupado pelas forças aliadas no dia de ontem. Hoje, milhares de soldados começaram a desembarcar, empreendendo imediatamente a marcha para leste, diretamente das docas, que fervem sob intensa atividade.

Revela-se agora que os membros da comissão alemã de armisticio foram capturados em Argel por dois soldados britanicos, no momento em que pretendiam fugir de automovel.

O representante do comandante aliado na Africa Setentrional Francesa, general Clark, passou os ultimos dias negociando os termos do armisticio com os chefes militares franceses. Ainda não se conhecem todos os detalhes, mas parece que as autoridades aliadas procuram estabelecer uma frente unica entre os franceses.

Ataque ás Ilhas do Dodecaneso

ZURIQUE, 13 (R.) — A radio alemã divulgou esta noite rumores que atribuiu aos circulos bem informados de Ancara, segundo os quais "importantes embarques de tropas e material de guerra se estariam verificando nas proximidades de Chypre", e sugeriu a possibilidade de um ataque britanico ás ilhas do Dodecaneso, controladas pelos italianos.

Diario Carioca

RIO DE JANEIRO, SABADO, 14 DE NOVEMBRO DE 1942

A nossa opinião

OS MESMOS PROCESSOS

NENHUM ato de violencia e de arbitrariedade que venha a ser praticado pelos alemães poderá surpreender. A "kultura" germanica assentou suas raizes profundas na pratica dos métodos mais baixos e mais torpes. A história está cheia dos seus crimes hediondos.

Não será necessario recordar, por exemplo, o que ocorreu durante a guerra de 1914. Não será necessario porque no periodo de paz que decorreu da paz de Versalhes até a invasão da Polonia em 1939, o governo alemão, principalmente depois que Hitler assumiu o poder, abusando da velhice do marechal Hindemburgo, se requintou na prática das mais incriveis atrocidades contra a vida dos cidadãos. A Gestapo — essa famosa e vilissima Gestapo — fez funcionar, a toda velocidade, a maquinaria das suas perseguições. O carcere, os trabalhos forçados e, por fim, a morte, tornaram-se castigos diarios na Alemanha nazista. A frieza, a insensibilidade, a impiedade, dos sociais-nacionalistas, se manifestaram em toda a sua plenitude, sob as ordens diretas do monstro humano que dirige os destinos desgraçados do 3.° Reich.

* * *

A Alemanha não adotou somente a lei da força. A força ainda se pode empregar pelo bem da sociedade, para assegurar a unidade nacional, para garantir a ordem e defender as instituições politicas. A Alemanha adotou a lei do crime. Num dos seus tremendos libelos, no periodo da guerra passada, Rui Barbosa apontava como inspiradora dos poderes germanicos a lei de Caim.

Mas, logo depois retificava o seu pensamento, dizendo que não se deveria ultrajar a memoria do primeiro criminoso do mundo. Essa memoria que a humanidade sempre repudiou através dos tempos, torna-se quase que sagrada deante dos crimes tremendos cometidos pela Alemanha. É uma tristeza, sem duvida, ver-se uma Nação que tanto se preza da sua civilização e sua cultura ser apontada, dentro da historia, como um covil de assassinos, de ladrões, de salteadores, de sádicos e de bestas-feras.

* * *

O assalto que se acaba de verificar, em Vichy, á Embaixada do Brasil, levada a efeito pelas tropas de assalto do Reich, por tudo isso, não nos deve surpreender. Surpreenderia se os soldados de Hitler a respeitassem. Seria realmente admiravel semelhante atitude, incompativel com a formação e com as tradições do povo germanico.

A Alemanha tem na sua historia o principado de violação a todos os códigos e todas as leis humanas e divinas. Jamais aos seus governantes repugnou declarar que tratados são farrapos de papel e rasgá-los, acintosamente, a ponta de baioneta. E assim fizeram sempre.

A violação da França ocupada foi, por si só, uma vileza de Hitler. O armisticio de Compiégne transformou-se num farrapo de papel. Não admira, portanto, os atentados que se sucederem a esse gesto que bem define o que é a Alemanha. Não digamos o que é o nazismo, mas o que é a Alemanha, porque nunca houve, da parte dela, procedimentos diferentes.

Depois de termos sofrido os golpes germanicos com o torpedeamento dos nossos navios e o assassinio dos nossos compatriotas, tudo podemos esperar de Hitler. E, no final de contas, verificamos, mais uma vez, que os processos germanicos são sempre os mesmos

TOPICOS

O BRASIL NA GUERRA

O GENERAL Amaro Bittencourt concedeu ontem interessante entrevista sobre o esforço de guerra dos Estados Unidos, esforço prodigioso porque esse pais não se ilude: está diante de uma guerra longa e dificil. Referindo-se ao desenvolvimento do conflito, o ilustre militar afirmou que esta "guerra se decidirá quando a Alemanha se vir imprensada entre duas poderosas frentes européias, uma das quais a Russia sustenta atualmente. O ataque á Europa tanto se poderá fazer pela Africa como por outra qualquer parte. Qualquer previsão, atualmente, é dificil. Devemos ter o espirito preparado para muito tempo de guerra, o que exigirá do Brasi, como está exigindo das nações aliadas, pesados sacrificios, que são o preço da vitoria."

Falando da participação do Brasil na guerra, o general Amaro Bittencourt disse que o nosso pais está em condições de formar um grande exercito e adianta textualmente: "Os Estados Unidos contam com isso e esperam a nossa colaboração direta sob todos os pontos de vista."

O presidente Vargas já declarou que o Brasil é nação combatente. Nós iremos para a luta. E' necessario que o povo se convença de que o nosso pais não poderá ficar, nesta guerra, como figura de ficção. A nossa participação não será platonica. Assim o disse o chefe da Nação, quando declarou que o Brasil lutará nas duas frentes: a interna e a externa.

* * *

RACIONALIZAÇÃO DOS SERVIÇOS PUBLICOS PAULISTAS

EM entrevista concedida recentemente a "O Jornal", o interventor Fernando Costa, inquirido sobre o desenvolvimento do programa do Estado Nacional, em S. Paulo, repetiu, endossando-as como chefe do nosso executivo estadual, as memoraveis palavras do sr. presidente Getulio Vargas, proferidas em 1938, num substancioso discurso: "O programa do Estado Novo Brasileiro é cortar o pais de estradas de ferro, de estradas de rodagem, de vias aereas; é incrementar a sua produção, amparar a sua lavoura e fomentar o credito agricola; é desenvolver a sua exportação; é aparelhar as suas forças armadas, para a defesa do pais; é organizar a opinião civil para que ela seja um só pensamento brasileiro".

Em S. Paulo o ilustre administrador executa á risca esse programa construtivo, na parte que ao grande Estado cabe executar; e a prova das suas realizações está em que, neste instante grave para a nacionalidade, o povo paulista, por todas as suas classes, pronuncia-se firmemente determinado a corresponder como deve aos imperativos da defesa do Brasil, para isso contribuindo com todo o potencial da sua produção e do seu apoio civico.

A integração de S. Paulo no Estado Nacional, todavia, não se processa somente em virtude dos acontecimentos de ordem internacional que nos envolveram. Ela se processa no campo politico como no administrativo. "Em São Paulo — disse naquela entrevista o interventor Fernando Costa — o meu governo não é mais do que uma projeção da orientação politico-administrativa do presidente Getulio Vargas. Todo o nosso empenho se tem realizado no sentido de integrar a administração paulista no regime implantado pelo Estado Nacional..." A criação do Departamento do Serviço Publico, por exemplo, é mais um passo que dá S. Paulo para a racionalização do trabalho burocrático, em ressonancia, portanto, com a administração centralizada do Governo Federal.

Tal integração das atividades paulistas e do seu povo na ordem estatal instituida pelo presidente Getulio Vargas a 10 de novembro de 1937, permite, por isso, que o sr. Fernando Costa declare, como o fez naquela entrevista, que "S. Paulo, neste momento, não discute fórmulas ou conveniencias; aceita o que lhe tocar para a defesa da honra e da soberania nacional, e o faz com grande orgulho porque S. Paulo é pelo Brasil".

* * *

A ITALIA ESTA' DE JOELHOS...

NOTICIAS da Tunisia dizem que as tropas francesas ali sediadas estão combatendo contra os alemães. Ao mesmo tempo, chegam ás fronteiras do pais grandes contingentes aliados, que vão cooperar para a expulsão dos invasores germanicos. Portanto, em breve se verificará o ataque das forças de Giraud, auxiliadas pelos americanos, á colonia italiana da Tripolitania. E, assim, ficará o resto do exercito de Rommel entre dois fogos: — os que partem da Libia e os que vêm da Tunisia. Em outras palavras, está selada a sorte das armas do Eixo no norte da Africa.

Aliás, Rommel já fugiu por via aerea, tendo conferenciado com Hitler em Munich...

Os fascistas já manifestam o seu panico. E, desta vez, não é sem motivo justificado. Das bases de Malta, Argel, Bizerta, Tunis e Tripoli a aviação anglo-americana vai martelar as cidades da Italia. A destruição será total. Basta dizer que os alvos se encontram a poucos minutos de vôo da costa africana. Agora, os bombardeiros necessitarão de menos gasolina para realizar a sua tarefa. Poderão, pois, carregar maior quantidade de bombas, fazendo mais de uma excursão em cada noite, sob adequada proteção dos aparelhos de caça.

O medo nos arraiais fascistas tinha mesmo que se generalizar. Parodiando Mussolini, poder-se-á dizer que a infeliz Italia está de joelhos aos pés das Nações Unidas. E permanecerá por pouco tempo nessa posição, porque baqueará rapidamente, queira ou não queira o Duce...

* * *

A SECA NO NORDESTE

O DIARIO CARIOCA, seguramente informado sobre a seca no Nordeste, tem feito numerosos comentarios em torno do assunto, que é, indiscutivelmente, de alto interesse nacional.

Vimos afirmando que os efeitos da crise climatica são catastroficos, em alguns Estados, particularmente no Ceará. A burocracia, partidaria do menor esforço e do comodismo, certamente não poderia aplaudir as nossas observações, sobretudo porque sempre insistimos pelo auxilio federal. Mas o presidente da Republica pensa de modo diferente, por isso que procurou conhecer a realidade para tomar as providencias que se fizessem necessarias. Assim, após obter informações as mais autorizadas, resolveu o eminente sr. Getulio Vargas enviar maiores recursos, afim de amparar os flagelados. A atitude do chefe do Governo merece os maiores aplausos. E' humana, justa e patriotica. Os nordestinos reconhecem no sr. Getulio Vargas um grande e dedicado amigo. E agora vão ter uma nova demonstração desses nobres sentimentos do nosso insigne presidente.

Os interventores daquela região, que já estavam desanimados, á vista das crescentes dificuldades que se lhes deparavam, encontrarão na conduta do chefe da Nação um precioso estimulo, podendo, consequentemente, levar a termo a tarefa de evitar o colapso da economia dos seus Estados e o drama da fome que ameaça centenas de milhares de pessoas.

O Estrategista da Casa Branca

Antonio Bento

(Copyright da Inter-Americana, especial para o DIARIO CARIOCA)

NO Dia do Armisticio, o presidente Roosevelt compareceu ao cemiterio de Arlington, onde se encontra o tumulo do soldado desconhecido norte-americano, morto na França em 1918. Como salientou o primeiro magistrado dos Estados Unidos, os combatentes que tombaram há 24 anos, lutando contra o militarismo alemão, não deram suas vidas simplesmente em defesa de seus lares americanos. Bateram-se pelas suas familias, pelos seus vizinhos e por todos os seus concidadãos. O mesmo acontece nesta guerra, que é uma continuação da anterior, com a agravante de ser o regime de Hitler pior que o do Kaizer.

Por uma coincidencia expressiva, no Dia do Armisticio enquanto as tropas norte-americanas continuavam desembarcando nas colonias francesas do norte da Africa, que serão, num futuro proximo, as cabeças de ponte donde devem partir os exércitos que irão libertar a França do jugo nazista, Hitler mandava invadir o territorio não ocupado, violando os termos do armisticio de 1940. Sabe-se que o Fuehrer tinha a obsessão de vingar a derrota de 1918. Por isso, em junho de 1940, ele teve a preocupação de macaquear a cena do armisticio de 11 de novembro, determinando que fosse utilizado o proprio vagão de Foch, que dormia, como uma reliquia historica, na clareira de Compiégne.

Talvez agora, dada a rapidez dos acontecimentos, o Fuehrer não tivesse tempo de escolher a data da capitulação dos exércitos de Guilherme II para completar este ano a humilhação da França. De qualquer forma, o fato é que ele ordenou a invasão do territorio francês não ocupado exatamente na passagem do vigesimo quarto aniversario do desmoronamento do poderio militar alemão na Grande Guerra.

* * *

Já agora o Reich terá de defender mais de oito mil milhas da costa européia. Por esse motivo, não adianta mais a Hitler invadir os paises da Europa, afim de evitar o desembarque do exército libertador anglo-americano nesse ou naquele ponto. O Eixo não tem mais tempo de fortificar toda a costa européia do Mediterraneo, a exemplo do que aconteceu na costa belga e nas zonas vizinhas aos principais portos franceses do Atlantico. Mesmo que tivesse um ano de prazo, o alto comando nazista não poderia construir uma pequena Linha Siegfried desde a costa francesa até a costa grega. Com o dominio de todas as bases estratégicas do norte da Africa, a Italia fica sendo o flanco mais exposto do Eixo, podendo ser inteiramente bloqueada e bombardeada noite e dia, sem que Hitler tenha possibilidade de socorrê-la.

Os atuais acontecimentos da Batalha da Africa estão mostrando que o presidente Roosevelt é um grande estrategista, o que, como se sabe, já ficou demonstrado desde a campanha anti-submarina de 1917-1918.

A ousadia e a magnitude das operações navais e terrestres agora em curso vieram provar que o grande chefe democrático teve, desde dezembro de 1941, a visão exata do desenvolvimento da guerra, do local e do tempo em que deveria ser desfechado um golpe de morte contra os ditadores totalitarios.

* * *

Os que diziam, com espirito derrotista, que o povo norte-americano não iria participar ativamente desta guerra e que alem do mais, não possuia as qualidades guerreiras dos alemães ou dos japoneses, enganaram-se profundamente. Já a resistencia magnifica de Bataan mostrara ao mundo o valor do general Mac-Arthur e de seus bravos soldados. As grandes operações ora realizadas no norte da Africa mostram que o genio estrategico do presidente Roosevelt, posto em relevo há dias pelo sr. Churchill, será capaz de grandes façanhas na fase final desta guerra. Só agora se verifica ter sido justa sua politica de contemporizações junto ao governo de Vichy. O proprio Hitler se enganou profundamente na apreciação da conduta do Departamento de Estado, atribuindo a transigencia do governo de Washington á debilidade ou á incapacidade da diplomacia norte-americana.

O simples fato do presidente Roosevelt ter resolvido, dias depois do desastre de Pearl-Harbor, liquidar o Reich em primeiro lugar, deixando o Japão para a sobremesa, comprova o acerto de sua estrategia. Era humano que ele quisesse tirar logo uma imediata desforra da traição niponica, mesmo porque a opinião publica americana fazia uma grande pressão nesse sentido. Mas, o presidente Roosevelt não perdeu a cabeça na hora dificil. Resolveu de preferencia golpear o Eixo em seu proprio coração, que é o Reich. Os acontecimentos da ultima semana estão mostrando o acerto da decisão estrategica da Casa Branca.

ATOS DO CHEFE DO GOVERNO

Obrigatoria a Compra do Trigo Nacional

Importante Decreto Dispondo Sobre a Aquisição do Produto — Atos Nas Pastas da Justiça, Educação, Agricultura, Fazenda, Relações Exteriores, Guerra, Aeronautica e Trabalho — Outros Decretos

Dispondo sobre a aquisição do trigo de produção nacional o presidente da Republica assinou o seguinte decreto-lei:

— "Art. 1º — O trigo comerciavel da produção nacional deverá ser adquirido e moido por todos os moinhos existentes no país.

Art. 2º — A estimativa da produção nacional será tomada das trilheiras, ficando as Secretarias ou Diretorias de Agricultura dos Estados produtores obrigados a comunicar até 20 de janeoro de cada ano, ao orgão competente, o Serviço de Fiscalização do Comercio do Farinhas, o total em quilos de grão por elas passado e verificado até 31 de dezembro do ano anterior.

Paragrafo unico — Para os fins de execução deste artigo, as Secretarias ou Diretorias de Agricultura dos Estados produtores ficam autorizados a um registo das trilheiras e a estabelecer as obrigações que devem caber a seus proprietarios.

Art. 3º — O Serviço de Fiscalização do Comercio de Farinhas adjudicará uma cota provisoria para aquisição de trigo nacional a todos os moinhos de dezembro e até 31 de janeiro do ano seguinte após o recebimento de comunicação de que trata o artigo anterior, distribuirá a cota determinada no artigo 4º.

Art. 4º — A distribuição do total do trigo estimado será feita proporcionalmente em moinhos tomando-se como base a media do consumo de trigo que cada um tenha tido nos ultimos cinco anos ou a media do consumo dos meses que tenha funcionado se a sua existencia for inferior áquele prazo.

Art. 5º — Os moinhos ficam obrigados a adquirir a respectiva cota no periodo de 120 dias a contar de 1º de janeiroe tambem obrigados a comprovar a entrada da mesma em seus depositos até 30 dias alem desse periodo.

Art. 6º — O moinho que não comprovar a aquisição da totalidade de sua cota, nas condições especificadas no artigo anterior, ficará automaticamente proibido de importar trigo ou farinha de trigo de procedencia estrangeira, bem como proibido de recebê-lo por qualquer outro intermedio.

Paragrafo unico — As cotas que, de qualquer forma não forem adquiridas pelos moinhos faltosos, na forma do artigo 4º serão rateadas entre os demais, sendo-lhes, entretanto, permitido negociarem entre si as cotas partes que lhes forem outorgadas quando a distancia do centro de produção o aconselharem, como medida economica.

Art. 7º — No periodo de dez anos o Governo determinará o preço minimo de aquisição de trigo da produção nacional a ser pago obrigatoriamente pelos moinhos.

Parag. 1º — Para os três primeiros anos o preço minimo será o constante da tabela do artigo 8º;

Parag. 2º — Nos demais anos esse preço será fixado de acordo com as circunstancias que o momento exigir, por portaria do ministro da Agricultura.

Art. 8º — O preço minimo de aquisição refere-se ao trigo nacional nos pontos de embarque ferroviario mais proximos das zonas de produção e será variavel de acordo com o peso hectolitrico desse cereal.

Parag. 1º — Havendo fração no peso do hectolitro, este deverá ser considerado como uma unidade acima quando igual ou superior a meio e, com uma unidade abaixo no caso contrario.

Parag. 2º — A tabela seguinte será adotada para o preço conforme consta do parag. 1º do artigo 7º.

Peso hect.	Preço Cr$
80	52,00
79	51,00
78	50,00
77	49,00
76	48,00
75	47,00
74	45,00

Art. 9º — As transações comerciais de trigo entendem-se como sendo ele em grão e ensacado em sacos de 60 quilos.

Art. 10 — As transgressões do dispositivos do presente decreto-lei serão punidas com a multa de Cr$ 1.000,00 (mil cruzeiros) a Cr$ 50.000,00 (cincoenta mil cruzeiros).

Parag. 1º — Na reincidencia, impor-se-á ao transgressor a pena de cancelamento do seu registo de comercio e das licenças que lhe houverem sido concedidas, e, tratando-se de sociedade anonima, ser-lhe-á cassada a autorização para funcionar.

Parag. 2º — Compete ao Serviço de Fiscalização do Comercio de Farinhas impor a pena de multa, sendo facultado o recurso para o Ministerio da Agricultura, dentro do prazo de dez dias, contados da publicação do respectivo ato.

Artigo 11 — Os casos omissos no presente decreto-lei serão levados pelo Serviço de Fiscalização do Comercio de Farinhas ao conhecimento do ministro da Agricultura a quem compete resolvê-los.

Art. 12 — O presente decreto-lei entrará em vigor em 1º de dezembro do corrente ano.

Art. 13 — Revogam-se as disposições em contrario."

ATOS NAS DIVERSAS PASTAS

O presidente da Republica assinou os seguintes decretos:

NA PASTA DA JUSTIÇA

Concedendo reforma aos aspençadas da Policia Militar do Distrito Federal Carlos Barbosa Campos e Manuel Agostinho do Nascimento.

Indultando do resto de suas penas que lhe foi imposta pelo Tribunal de Apelação do Estado de São Paulo, ao sentenciado Joaquim Dias de Aguiar.

Comutando de 15 anos para 6 anos a pena que lhe foi imposta pelo Tribunal de Apelação do Estado do Rio Grande do Sul, ao sentenciado Marcos Pereira dos Santos.

Declarando que Aldo Geminiani, Bruno Vannucci, Fioravanti Pucci e Luiz Menquini perderam a nacionalidade brasileira, por haverem prestado serviço militar na Italia.

NA PASTA DA EDUCAÇÃO

Nomeando Besilda Vidal de Araujo e Diva Francisco Sgueglia para exercerem o cargo de datilografo, classe C.

NA PASTA DA AGRICULTURA

Nomeando: Armando Augusto Pacheco, Antonio Furtado Soares de Medeiros, Braulio Diniz, Gregolino Rodrigues Correia e Valter Ferreira Pará para exercerem, interinamente, o cargo de almoxarife, classe E; Urbano Veloso de Andrade para exercer, interinamente, o cargo de agronomo, classe G; Bernardina Martins Pereira, Delza Lago, Helio José Belo Cavalcante, Maria Carolina Dias da Silva, Nair Galvão Antunes e Otavio Moura Cavalcante para exercerem, interinamente, o cargo de observador meteorologico, classe C; Paulo Luiz Rodrigues de Souza para exercer, interinamente, o cargo de meteorologista, classe H; e Altamir Gonçalves de Azevedo, veterinario, classe J, para exercer o cargo de biologista, classe K.

Aposentando Valentim Michele, no cargo de servente, classe O.

Demitindo Jaime Marques dos Santos, do cargo de estacionario, classe B, e Policarpo Antonio da Rocha do cargo de pratico rural, classe D.

NA PASTA DA FAZENDA

Extinguindo cargos excedentes: 14 cargos de oficial administrativo, classe 15, e 1 cargo de oficial administrativo, classe 14.

Nomeando: Adalberto Tavares Santos Lima, escriturario, classe E, e Acrisio Bicudo Fontes, fiscais do imposto de consumo no interior do Maranhão e Amazonas; Cleria Pereira Martins, Eunice Sobral da Fonseca, Helga de Macedo Cerqueira e Leonina de Ramos Calado, datilografos, classe C; Ivan Costa Lopes, interinamente, guarda-livros classe E; Antonio José Alves, Antonio La Serra, Benedito Batalha Padre de Souza, Francisco Ferreira Botelho Francisco Falcão, Francisco Fidelis da Silva Filho, Henrique Eduardo Grabski, Mario Moreti, Vitor João Teixeira Coelho e Wellington Borges do Carmo, interinamente, contadores, classe H.

Promovendo, o agente fiscal do imposto de consumo no interior de Alagoas, Severino Rabelo Rangel para a capital do mesmo Estado, e o escrivão da Coletoria das Rendas Federais em Avaré, S. Paulo, Olmel Berriel para idêntico lugar na Coletoria em Pirajú, no mesmo Estado.

Tornando sem efeito os seguintes decretos: que nomearam Carlos Eugenio Flores e José Mesa Campos Sobrinho, contadores, classe H; Antenor Luz datilografo, classe C; Evaristo Rebelo da Silva, interinamente, contador, classe G, Gilda Lucia Wite e José Coimbra Rolim, interinamente

(Conclue na 5ª pag.)

Ontem, No Catete

DESPACHOS E AUDIENCIAS DO PRESIDENTE DA REPUBLICA

O presidente da Republica recebeu, ontem, para despacho, no Palacio do Catete, os srs. general João de Mendonça Lima, ministro da Viação, Joaquim Pedro Salgado Filho, ministro da Aeronautica, ministro João Alberto, coordenador da Mobilização Economica. E em audiencia conjunta o chefe do Governo recebeu os interventores Rafael Fernandes, Rui Carneiro e Menezes Pimentel, respectivamente, do Rio Grande do Norte, da Paraiba e do Ceará.

—— Esteve no Palacio do Catete em visita ao chefe do Governo uma delegação de estudantes dos cursos secundarios de São Paulo.

TUDO ISSO VAI ACABAR

JOAQUIM DE SALES

NO grande discurso que proferiu a 10 do corrente no Teatro Municipal, aludiu o sr. presidente da Republica a uma das maiores calamidades do genero humano: o bisantinismo, e o bisantinismo oriundo do prestigio das palavras, que é de todos o mais danoso.

Sem sairmos do Brasil, sofremos aqui o mal do encantamento venenoso de certas palavras: liberalismo, democracia, republica, revolução, alem de outros de menor volume e de igual travo.

O sr. presidente da Republica acha que não devemos perder tempo, nem quebrar a cabeça para saber se o Estado Nacional é ou não democrático, muito mais importando verificar se ele surgiu para promover o bem do povo, aparecendo no momento dado em que foi preciso cortar cerce, males inveterados, equivocos, visagens, utopias, sonhos, erros, deturpações e insanias. Era preciso lubrificar as molas emperradas da maquina administrativa e politica e para tanto já não servia, pelas suas impurezas constitutivas, o azeite de mamona dos nossos avós. Tinhamos de recorrer a um outro oleo mais puro e refinado, e foi deante dessa contingencia insuperavel que o sr. Getulio Vargas se viu forçado a proceder ao reajustamento, que, a par de naturais deficiencias, já nos deu os melhores resultados.

O chefe nacional lembrou, muito a propósito, que monarquias houve assaz absolutas, bem como intoleraveis oligarquias, as quais, todavia, se disfarçavam com o rotulo de democracias, e assim as denominavam com entusiasmos interesseiros, os grupos que desfrutavam suas graças e favores. E se contemporaneamente não falta quem empreste ao nosso Estado Nacional a pecha de um tanto discricionario e arbitrario, a gente nota, desde logo que são aqueles que se acham com o bico fora da teta, o que lhes tira toda a autoridade de criticos insuspeitos...

* * *

Paulo Prado publicou há tempos um opusculo muito discutido, muito elogiado e assaz combatido também. "O retrato do Brasil" é uma obra cheia de mérito, mas, a nosso ver, um tanto infiel, pois o retrato do Brasil é de fatura incomoda, por ser o nosso o país que mais muda de cara. Ora ostenta sua fisionomia as barbas, a serenidade e a compostura de Pedro II; ora o ar marcial de Deodoro e Floriano, a coragem de Prudente; a energia e o espirito de renuncia de Campos Sales; o espirito de arremetidas arrojadas de Rodrigues Alves; a prudencia de Afonso Pena; a modestia encantadora de Hermes da Fonseca; a bonacheirice de Venceslau Braz; o destemor de Epitacio; a bravura de Artur Bernardes e a inexcedivel dignidade de Washington Luis, na hora da adversidade e do perigo. No atual momento o retrato do Brasil poderia ser expresso pela figura risonha de um autentico romano antigo: "ridendo castigat mores" — o qual, sorrindo, reforma costumes, e que costumes, santo Deus!...

Leis, execução de leis, regimes — quaisquer que sejam — fazem-se e exercitam-se no Brasil na conformidade do temperamento daquele que se senta na mais alta curul do poder, seja este monarquico, republicano, democrático ou autoritario.

* * *

Sempre que vejo o presidente Vargas parece-me estar vendo o Brasil, e sempre que penso no Brasil não me sai da retina a imagem de seu atual chefe supremo. Parecem dois irmãos gemeos que só se distinguem um do outro, vestindo cada qual roupas de cor ou feitio diferentes, ou trazendo nelas sinais visiveis para evitar confusões.

Agora todos são livres de preferir, dentre tantos, o retrato que lhes pareça mais fiel, senão o mais favorecido, pois com o mesmo criterio é que se aplicam as palavras "liberalismo, democracia, regime autoritario" ás diversas formas de governo vigentes hoje em dia no mundo inteiro.

Democracia é expressão que em si corresponde a uma idéia real posto que na pratica seja bastante deformada, devido á paixão, á ganancia e ás exigencias do nepotismo.

As mencionadas deformações, porem, não são operadas sem notavel habilidade, e a prova é que podem iludir os espiritos mais argutos, experimentados e especialistas na materia.

* * *

Mas afinal, teoricamente falando, que vem a ser democracia? Há seis anos passados, Winston Churchill indo a Paris, fez uma conferencia cujas primeiras palavras foram estas:

— "Nos tempos que correm três são as sortes de nações. Há as nações governadas pelos nazis; há as nações governadas pelos bolchevicks e há as nações que se governam a si proprias. E' por essa terceira categoria de nações que o povo inglês e o povo francês parecem interessar-se mais particularmente."

E precisando melhor o seu pensamento.

— "Vivemos em paises em que o povo possue o governo e não em paises em que é o governo que possue o povo."

Nestas palavras está traçada a vera efigie da democracia. Apenas Churchill enganou-se em relação á França onde nem o governo possuia o povo, nem o povo possuia um governo, a não ser que por esse nome se entenda a "clique" que se apoderou da direção daquele grande e infeliz país para o delapidar primeiro e depois entregá-lo de mãos atadas aos seus inimigos e algozes.

* * *

No Brasil o Estado Nacional não é uma democracia, mas é um democrata ás direitas, pois tal foi sempre e continua a ser o sr. Getulio Vargas, e o Estado Nacional não é uma ficção e sim a imagem de seu chefe, o sistema de governo pelo qual a Nação, para evitar o abismo cavado a seus pés, resolvera enfeixar, por expressivo consentimento tácito, todo o seu destino nas mãos de um só homem que a Providencia sugeriu, em meio da nossa desventura, afim de recuperarmos o tempo perdido e nos aparelharmos para viver a hora presente que tanto se parece com as do passado, como um ovo com espeto.

O sr. Getulio Vargas viu onde nós nada enxergavamos; e as circunstancias em que os acontecimentos o envolveram, tendo-lhe conferido responsabilidades que jamais pesaram tão grandes e tão amplas sobre os ombros de qualquer outro brasileiro, ele se mostrou á altura da sua missão e as realizações destes ultimos cinco anos abonam a sua conduta para com o Brasil ao qual o sr. Getulio Vargas, honra lhe seja, nunca faltou.

Todo o seu merito está na franqueza de suas atitudes. O Brasil era um país que descia e ninguem o dizia por ser a descida suave...

De erro em erro, chegamos á degradação. E aos ouvidos do presidente Vargas soava a palavra de desespero proferida por todos os labios:

— Como tudo isso é horrivel!

E o sr. Getulio Vargas, para o qual se voltava a Nação, respondeu:

— Mas tudo isso vai acabar...

E acabou em 10 de novembro de 1937.

GUERRA - MARINHA - AERONAUTICA

Ministerio da Guerra

MOVIMENTAÇÃO DE OFICIAIS GENERAIS — PAGAMENTO DOS MESES DE NOVEMBRO E DEZEMBRO

O general Mascarenhas de Morais, que ha pouco esteve nesta capital, a serviço, acaba, segundo noticia recebida pelo ministro da Guerra, de reassumir o comando da 7ª Região Militar, com sede no Recife.

— O general Pedro Cavalcanti, que veio ao Rio a convite do ministro da Guerra afim de tomar parte no almoço oferecido pelo Exercito ao chefe do Governo e ao mesmo tempo assistir o desfile da tropa motorizada no aniversario do primeiro quinquenio do Estado Nacional, apresentou-se ontem ás altas autoridades militares, inclusive ao Estado Maior do Exercito, por ter de regressar amanhã, dia 15, afim de reassumir o comando da 4ª Região Militar e guarnição do Estado de Minas Gerais.

— Prosseguindo nas suas inspeções aos Estabelecimentos de Remonta e Veterinaria, o general Antonio da Silva Rocha apresentou-se ontem ao ministro da Guerra e ás demais altas autoridades, por ter de viajar para os Estados do Paraná e Rio Grande do Sul a serviço.

— O general Boanerges Lopes de Souza, que dentro em pouco seguirá para João Pessoa, sede da Divisão de Infantaria que vai comandar, esteve na tarde de ontem no gabinete do ministro da Guerra, com quem conferenciou demoradamente sobre as ultimas providencias para a instalação daquela divisão. O antigo diretor de Infantaria fez-se acompanhar do capitão Decio Vassimon, seu ajudante de ordens.

— Por diversos motivos, apresentaram-se, ontem, os seguintes oficiais: coronel João Carlos Barreto, ten. cel. José de Lima Figueiredo, major Aguinaldo José ena Campos, capitães José Carlos de Freitas, Paulo Queiroz Duarte e Leo Braga Fortes.

— São convidados, por nosso intermedio, a comparecer á Secretaria da Escola Técnica do Exercito — Praia Vermelha — das 8 ás 12 horas, afim de tratarem de assuntos referentes á sua matricula naquele Estabelecimento, os seguintes candidatos: engenheiros — Ivaraí da Silveira, Osvaldo Vale Vieira e Zozimo de Sá Mariani.

— Tendo sido dispensados, por aviso ministerial n. 2.065, do estagio que deviam realizar no Estado Maior do Exercito, foram designados, por necessidade do serviço, para os Estados-Maiores abaixo discriminados, os seguintes oficiais: E.M. da 2ª R.M. — capitão Benjamin Macedo Costa. E.M. da 3ª R.M. — capitão Augusto Cesar de Castro Muniz Aragão, Idalio Sardenberg. E.M. da 4ª R.M. — major Augusto Fragoso e capitães José Napoleão Pastor de Almeida e Riograndino da Costa e Silva. E4M, da 5ª .M. — majores Antonio Moreira Coimbra, João Gualberto Gomes de Sá e José Pinheiro Ulhôas Cintra. E.M. da 6ª R.M. — major Alberto Ribeiro Paz e capitães Luiz Pedreira Gonçalves e Manuel Stoll Nogueira. E.M. da 7ª R.M. — majores Juraci Montenegro Magalhães, Mario Pope de Figueiredo e Felisberto Estevão de Oliveira Batista. E.M. da 8ª R.M. — capitães Carlos Duce Junior, Pedro Dias Rosa e Mario Nunes da Silva. E.M. da 9ª R.M. — major João Valença Monteiro e capitães Eural de Jesus Zerbini, José Domingos dos Santos e Antonio Ribeiro Weimann. E.M. da 10ª R.M. — majores Juvencio Fraga Leonardo de Campos, Adauri Sampaio Pirassinunga, Antonio Martins de Almeida e Luiz de Mendonça Padilha e capitães Emilio Calois Filho e Jaime Alves de Lemos. 7ª D.I. — majores Jurandir de Bizarria Mamede e Rossini de Medeiros Raposo e capitães Alvaro Alves da Silva Braga, Ascendino Bezerra de Araujo Lins e Vasco Kropf de Carvalho. 14ª D.I. — major George Americano Freire e capitães Carlos dos Santos Jacinto, Paulo de Queiroz Duarte, Francisco Ernesto Pais Leme e Augusto Cesar do Sampaio Viana. 1ª D.C. — major Salm Miranda e capitão Tarsis Cabral de Melo. 2ª D.C. — majores José Horacio da Cunha Garcia e Oromar Osorio e capitães Leonardo Ribeiro da Silva Junior e Emidio da Costa Miranda. 3ª D. C. — major Mauro Moutinho da Costa e capitão Julio Fonseca Prates. Guarnição Fernando de Noronha — major José Adolfo Pavel e capitão José Lopes Bragança.

— No interesse do serviço, foi mandado adir ao Estado Maior do Exercito o coronel João Carlos Barreto e ao III-5º R.A.D. o capitão Paulo de Queiroz Duarte.

— Realiza-se no proximo dia 20, ás 17,30 horas, no salão do Conselho (7º andar) da Associação Brasileira de Imprensa, cedido ao Circulo de Técnicos Militares, uma conferencia do major Inacio Carneiro de Azambuja, sobre o palpitante tema — "O Concreto e os Bombardeios".

— O ministro da Guerra recebeu na tarde de ontem em conferencia o seu colega da pasta da Educação, sr. Gustavo Capanema; o ministro João Alberto, coordenador dos negocios economicos do país; e, por ultimo, o general Pedro Cavalcanti.

— O ministro da Guerra, em aviso de ontem, fixou para 1943 as seguintes matriculas na Escola Técnica do Exercito: Curso de Engenharia de Aeronautica — civis 20 e oficiais da FAB 10. Para oficiais de Marinha — Curso de Armamento e Metalurgia, 5.

— O ministro da Guerra endereçou ao inspetor geral do ensino do Exercito o seguinte aviso: — "Providencial para que sejam desligados e se recolham ás unidades ou repartições a que pertencam, no dia da publicação dos resultados do exame, os oficiais aprovados na prova escrita do curso de aperfeiçoamento da Escola de Intendencia".

— O ministro da Guerra dirigiu ao diretor de Fundos do Exercito o seguinte aviso: "Tendo em vista o encerramento do Exercicio Financeiro de 1942, declaro-vos que os pagamentos dos vencimentos do pessoal deste Ministerio relativos aos meses de novembro e dezembro, terá lugar nos periodos de 18 a 23 e de 15 a 19, dos referidos meses, respectivamente. Outrossim, quaisquer vencimentos ou vantagens relativos a dezembro, que por motivo imperioso não forem recebidos no periodo acima estabelecido, serão pagos de 2 a 15 de janeiro proximo, periodo adicional".

— Realiza-se hoje, a partir das 8 horas, a cerimonia do encerramento do ano letivo do Colegio Militar, tendo o respectivo comandante organizado um esmerado programa constituido de duas partes: civica e esportiva, nas quais tomarão parte os alunos do Estabelecimento.

— E' constante a vinda ao gabinete ministerial de correspondencia sigilosa cujas sobre-cartas não trazem na parte externa qualquer caracteristico indicativo da sua natureza, dando motivo a que tais sobre-cartas sejam abertas na seção de registo de correspondencia comum tornando assim ostensivo o segredo e a segurança de que devem estar cercados os documentos de importancia. Nestas condições, o ministro da Guerra, em aviso n. 2.966 de 12 do corrente, ontem dado á divulgação, deu por muito bem recomendada a fiel observancia do artigo 46 do Regulamento Interno e dos Serviços Gerais, afim de que cesse definitivamente essa anomalia tão prejudicial ao serviço.

— O ministro da Guerra, em aviso n. 2963, ontem, declarou: — "As unidades de nova criação devem dispor, nas respectivas sedes, no dia fixado para inicio de sua instalação, de todo o material previsto nos quadros (e tabelas) de lotações que lhes são proprios, dispensada qualquer outra ordem ou recomendação particular para a distribuição e envio desse material. Providenciar-se-á, igualmente, para que essas mesmas unidades, naquela data, possam dispor dos quantitativos indispensaveis á sua vida administrativa, na conformidade das propostas de distribuição, ao cargo das Diretorias técnicas competentes".

MOVIMENTAÇÃO DE OFICIAIS NA DIRETORIA DE ENGENHARIA — Apresentaram-se, ontem, por diversos motivos, os seguintes oficiais: ten. cel. Otacilio Terra Ururaí, capitães Felipe Viana, Wentuil Munhoz de Camargo, Raimundo Augusto da Frota Leite, Raul da Cruz Lima Junior, José Custodio da Costa Cruz, Antonio Augusto Joaquim Moreira e 1º tenente dr. Hortencio Pereira de Castro.

— O major Raimundo Teotonio de Morais Quadros passou a responder pelo comando do 4º Batalhão Rodoviario.

— Foram designados para uma comissão interna os ten. cel. Valdemiro Pereira Cunha, capitão Nelson do Nascimento Lopes e 1º tenente José Elpidio Nogueira.

— Foram desligados do Batalhão Vilagrá Cabrita o capitão Francisco de Paula Gonzaga de Oliveira; do 2º Btl. Fv. o 2º tenente da reserva João Pedro Bom.

— Afim de servir no 7º Grupo de Artilharia de Dorso, sediada em Olinda, Estado de Pernambuco, onde foi recentemente classificado, segue amanhã o capitão Edmundo Neves, que ha pouco regressou dos EE. UU. por conclusão do estagio que fez no Exercito Americano. O capitão Neves vai comandar uma das Baterias daquele Grupo.

— Foram encaminhados ontem ao ministro da Guerra, pela Diretoria do Serviço de Fundos do Exercito, em condições de ser reconhecida a divida, os seguintes processos de: Lourival de Oliveira, Cr$ 4.800,00 e de d. Maria Muniz Teles, Cr$ 5.645,20.

NA DIRETORIA DE INTENDENCIA — Foram desligados de adidos os segundos tenentes Osvaldo Silva, da 1ª Bia. Ind. de Obuzes; aspirantes Aldo da Costa Dantas, do 37º B.C.; Armando da Costa Leite, do 40º B.C.; José Morais de Oliveira, do 1º G.I.A.; Haroldo Torres, do 1º G.O.; Orlando Gomes de Cristo, da 7ª F.I.; Felipe Santana, do 31º B.C. e Genival Candido da Silva, do III-5º R. A. D. C.

— Foi incluido no Hospital Militar de Santo Angelo o 2º tenente Elizeu de Barros.

— Foi declarado que está sujeito a processo da Justiça Militar o 2º ten. Nelsos Alencar Neto, da 25ª C.R., denunciado como incurso nas penas do art. 178, paragrafo 2º do Codigo Penal.

— No dia 16, 2ª feira, ás 21 horas, no Colegio Brasileiro de Cirurgiões, á avenida Mem de Sá, 197, tomará posse de sua cadeira o tenente-coronel dr. Emanuel Marques Porto, chefe do gabinete do diretor de Saude do Exercito. O novo titular, que embarcará para os EE. UU. no proximo dia 20, receberá no dia 19, no Automovel Clube, um almoço de despedidas de seus colegas e admiradores.

NA DIRETORIA GERAL DE MOTO-MECANIZAÇÃO — Para recebimento de materiais, foi nomeada a comissão composta dos capitães João Fernandes de Albuquerque e Americo de Alvarenga Gualter e 2º tenente Henrique Luiz Abri.

— Assumiu o seu novo cargo de chefe da 1ª divisão o major Antero de Matos Filho, ao qual foram concedidos oito dias de dispensa do serviço, para instalação.

— Acompanhados do comandante da Fortaleza de S. João, tenente-coronel Afonso de Carvalho, estiveram ontem em visita áquele Estabelecimento de Ensino Superior os oficiais medicos estagiarios naquela praça de guerra. Recebidos ali pelo comandante da Escola, tenente-coronel Hugo Afonso de Carvalho, os visitantes percorreram todas as dependencias, gabinetes e laboratorios, onde tiveram de observar as modernas instalações de que está dotada aquela Escola.

NA DIRETORIA DE SAUDE — Apresentaram-se, ontem, os 1os. tenentes medicos Hortencio Pereira de Castro e farm. Joaquim Liberato Barroso Filho.

— O capitão medico Osvaldo Monteiro comunicou que foi instalado o Hospital Militar de Fortaleza.

— Tambem o capitão medico Firmino Gomes Ribeiro comunicou que foi inaugurado o Bloco Cirurgico do Hospital Militar de Belem.

— Segundo comunicação recebida pelas autoridades militares, o coronel medico dr. Augusto Haddock Lobo, chefe do Serviço de Saude da 4ª Região Militar, acaba de ser eleito socio honorario da Sociedade de Medicina e Cirurgia daquela cidade mineira.

— Foi extinta, ontem, a Junta Militar de Saude suplementar em função no Quartel-General da 1ª Região Militar, composta dos capitães medicos Carlos Celestino Teixeira, Norival Duarte da Silva e 1º tenente medico Gilberto Ferreira da Costa.

— Apresentaram-se os seguintes oficiais da reserva: tenentes Anibal Antonino Nelson Machado, Clelio de Souza Carvalho e 2os. ditos José Cesar Lobo, Meton Paleta de Almeida e medico Glaucus Calvet Cajati.

— Foi convocado, para estagio de instrução, o aspirante a oficial da reserva Vivaldo Martins Simões.

— O embarque do general Heitor Augusto Borges terá lugar hoje, ás 9 horas, no Aeroporto "Santos Dumont". Tocará no local a banda de musica do Batalhão de Guardas, a partir das 8,30 horas.

— Foram considerados, ontem, pelo comando da 4ª Região Militar, em destino especial por pertencerem á Policia Civil do Distrito Federal, os seguintes convocados: Arnaud Aquino Pereira, Ordepe Pais de Barros, Orlando Machado, Sebastião d'Aguiar, Valter Sá Pereira de Melo, Serafim Soares Braga Filho e Valter Santa Eufemia Bianchi.

— Para ser solucianada pelo ministro da Guerra a situação de todas as praças presas, determinou o general Silva Junior, comandante da 1ª Região Militar, que as unidades subordinadas remetam, até o dia 20 do corrente, impreterivelmente, ao seu Quartel-General, relação nominal de todas as praças presas, discriminando entre as condenadas, quais as cuja sentença passou ou não em julgado.

Ministerio da Marinha

Pelo ministro da Marinha foram baixados avisos dispensando das funções que vinham exercendo na Base Naval de Natal os primeiros tenentes Jovelino Rosemback e Carlos Vasconcelos Costa e o 2º tenente Alberto Joaquim Ladeira, todos do Quadro de Oficiais Auxiliares da Marinha.

— Pelo almirante Aristides Gulhem foi designado para exercer o cargo de imediato da Base de Navios Mineiros o capitão de corveta José de Lemos Cunha, o qual, por ato do ministro da Marinha, foi dispensado do serviço da Diretoria do Pessoal da Armada. O comandante Lemos Cunha vai substituir em sua nova comissão o seu colega de igual patente Helio de Almeida Azambuja que, como publicamos, foi designado para as funções de assistente do Comando Naval de Mato Grosso.

— O diretor geral do Ensino Naval, por intermedio da 5ª Divisão daquela Diretoria, comunica aos interessados que as inscrições á matricula no Curso de Especialização da Escola de Marinha Mercante do Rio de Janeiro para 2º piloto e 3º maquinista-motorista, estarão abertas entre os dias 1º e 15 de janeiro do proximo ano.

— Em reunião do Tribunal Maritimo Administrativo, realizada sob a presidencia do almirante Mario de Oliveira Sampaio, foi considerada, em todos os seus pormenores, a frequencia de incendios em navios, conforme se tem verificado através numerosos processos que têm dado entrada naquele Tribunal. Diante disso, o Tribunal Maritimo Administrativo decidiu que fosse encaminhada ao presidente do Instituto de Resseguros do Brasil uma sugestão em torno do importante assunto.

Na mesma sessão foi julgado o processo referente ao incendio a bordo do navio nacional "Santos", neste porto, a 21 de abril deste ano, o qual foi arquivado, conforme parecer da Procuradoria, visto como não foram apuradas as causas que determinaram o ministro.

O Tribunal tratou ainda, em sessão secreta, de materia pertinente a varios processos de natureza reservada.

— Pelo ministro da Marinha foram indeferidos os seguintes requerimentos: — 1º tenente reformado Francisco Antonio Furtado, pedindo seja submetido á inspeção de saude para efeito de transferencia para a eserva Remunerada; José da Silva Novais, pedindo seja o sargento Agenor da Costa Santos compelido a pagar uma importancia que lhe é devedor; Lelio dos Santos Silva, pedindo reinclusão na Escola Almirante Batista das Neves; Dorismar Nunes dos Santos, pedindo seja submetido a inspeção de saude em grau de recurso; e José Antonio de Almeida, pedindo concessão da carta de 3º maquinista.

— A 4ª Divisão da Diretoria do Ensino Naval acaba de organizar o programa destinado ao curso necessario á promoção dos segundos e terceiros sargentos, nas partes referentes ás especialidades de caldereiro de cobre e soldador. As materias desse curso incluem noções gerais sobre varios conhecimentos, distribuidas em quatro series de pontos.

Ministerio da Aeronautica

O ministro da Aeronautica, em aviso de ontem, estabeleceu que o oficial, quando no desempenho de qualquer cargo vago fizer o Correio Aereo Nacional, tem direito ás diarias de fora da sede do posto efetivo, e não as previstas no paragrafo 1º do artigo 82 do Codigo de Vencimentos e Vantagens dos Militares da Aeronautica, "visto como aquela vantagem somente deve ser concedida quando o oficial se deslocar a serviço, em razão da função do cargo vago que estiver exercendo".

O aviso em apreço foi dirigido ao chefe do Serviço de Fazenda do Ministerio.

— Pelo titular da pasta foram despachados os seguintes requerimentos: de Antonio Buguera Arantes, solicitando sua admissão como dentista da Base Aerea de Curitiba — "Não ha o que deferir por inexistencia de vaga"; da Casa Lohner, solicitando concessão de uma licença especial para que o técnico Andreas Gehret possa utilizar um avião comercial da carreira, de Maceió a esta capital — "Sim, mediante autorização policial"; de Sevd Pereira Leduc, solicitando inclusão na Força Aerea Brasileira, como 3º sargento — "Defiro nos termos do parecer da D.P."; de Neodo da Silva Peeeira, 2º tenente da reserva convocado, pedindo para ser classificado na reserva de primeira classe do Corpo de Oficiais da Aeronautica, no Quadro de Oficiais Mecanicos de Radio — "Indefiro em face do parecer da D.P."; de Mario Basilio de Menezes, 2º sargento artifice, solicitando reconsideração do despacho exarado no seu requerimento em que pedia reinclusão na FAB — "Mantenho o despacho"; de Francisco Vieira, operario de aviação do Quadro Suplementar do Ministerio, requerendo abono familiar — "Defiro em face das informações"; e da sra. Myrtes Leite Brugger, solicitando promoção postmortem de seu marido sargento ajudante Cid Sebastião da França Brugger, morto em acidente quando pilotava um avião da Condor — "Indefiro em face do parecer da D. P.".

— Foram julgados aptos para o serviço da FAB o tenente coronel Castro Lima, major Franklin Antonio Rocha, capitão Francisco Dutra Sabrosa, e primeiros tenentes Luiz da Gama Monteiro e Mauricio José de Assis Jatai, inspecionados para efeito de determinações do E.S.M. Av. M.; primeiros sargentos Mario Ferreira Simões e Almerio Lima Leite, inspecionados, respectivamente, para efeito de reengajamento e de promoção; civis Francisco Gonçalves, para matricula no C.P.O.R. Aer., Atos Duboc Figueira, Carlos de Castro Wensen, Caio Amorim Pontual, Haroldo Buarque de Macedo, João Scott Bueno, Jaci Matos de Campos, para efeito de inscrição nas bolsas de estudos dos Estados Unidos.

— Estiveram no gabinete do ministro Salgado Filho o general Heitor Borges, em visita de despedida por ter de seguir para o norte em avião da FAB, sob o comando do capitão Carlos Alberto Lopes, ajudante de ordens do titular da pasta; os coroneis Luiz Barrato, chefe do Serviço de Fazenda, Angelo Godinho, chefe do Serviço de Saude, e Ivan Carpenter Ferreira, diretor do Material, e o sr. Cesar Grilo, diretor de Obras.

— O ministo deu tambem audiencia publica, atendendo a um grande numero de pessoas.

— Foram transferidos do Quadro de Infantaria de Guerda, subespecialidade de fileira, para o de mecanico de radio, sub-especialidade de terra, os seguintes sargentos e cabos: sargentos Oscar Pessoa dos Santos, Newton Lima, Antonino Ardaleão de Santana, Antenor Benicio Carneiro, Raimundo Nonato de Abreu, Evaristo Palmundo Gomes, João Viana e Manuel Monteiro de Souza; cabos Pedro Medeiros de Oliveira, José Benedito da Silva, Adolfo Schartz, Nestor Francisco da Cunha, José Souza Filho, Antonio Neolacio Junior e Amaro da Silva.

Por ter sido transferido do Ministerio da Guerra para a FAB, foi incluido o 3º sargento Benedito Tomaz de Oliveira, ficando adido ao Departamento de Aeronautica dos Afonsos até seguir destino.

FORO MILITAR

TRANSFERIDO O JULGAMENTO DO TEN. PEREIRA DA COSTA

O Conselho de Justiça Especial da 2ª Auditoria Regional resolveu adiar "sine-die" o julgamento do 2º tenente Otavio Pereira da Costa, acusado de homicidio na pessoa de um cunhado, por motivo de uma diligencia que resolveu fazer no local do crime. Esse julgamento estava marcado para ontem.

POSSE DE SERVENTUARIOS

Perante o presidente do Supremo Tribunal e do procurador geral da Justiça Militar, tomaram posse, ontem, á tarde, os bachareis Joaquim Brasil Holanda Cavalcanti e Acelio Afonso Correia, dos cargos de advogado de "oficio" e promotor das Auditorias da 8ª R.M. e 1ª da 5ª R.M., respectivamente, ambos como serventuarios substitutos.

OS JULGAMENTOS DE ONTEM DO SUPREMO TRIBUNAL

O Supremo Tribunal Militar, na sessão de ontem, julgou em sessão secreta a apelação de Carlos de Oliveira, José Joaquim do Nascimento, Osvaldo Gomes de Oliveira e Rufino Carlos de Oliveira, absolvidos na instancia inferior pelo crime do artigo 152 (ferimentos leves) do Codigo Penal; negou provimento ao recurso da Promotoria do despacho do auditor da 7ª R.M., que indeferiu o pedido de arquivamento do inquerito policial militar em que foi indiciado Manuel Jurandir de Oliveira Galindo; reformou a sentença da instancia inferior que condenou Cecilio Arguelo, para reforma-la no sentido de absolve-lo do crime do art. 117 do referido Codigo, visto o mesmo não ter cometido o crime de deserção; e, por ultimo, julgou ainda em sessão secreta a apelação de Antonio Vidal Neto, cabo fuzileiro naval absolvido na primeira instancia do crime de ferimentos.

Porque

A SUL AMERICA TERRESTRES, MARÍTIMOS E ACIDENTES

oferece a maior proteção às pessoas e seus bens em todo o Brasil?

Porque em toda a vastidão do Território Nacional estão espalhadas suas Sucursais e Agências sempre prontas a satisfazer todas as necessidades de proteção e cobrir todos os riscos de

INCÊNDIO
ACIDENTES DO TRABALHO
ACIDENTES PESSOAIS
AUTOMÓVEIS
RESPONSABILIDADE CIVIL
FIDELIDADE
TRANSPORTES

A Companhia de Seguros que maior soma de reposição de valores tem espalhado em todo o Brasil:

Cr $ 173.740.711,00 de indenizações até 1942

Matriz: Rua Buenos Aires, 29/37
RIO

2.018

ATOS DO CHEFE DO GOVERNO

(Conclusão da 4ª pag.)

guarda-livros, classe E; e o que removeu "ex-oficio", no interesse da administração José Alexandrino de Abreu, escrivão da Coletoria das Rendas Federais em Caratinga, Minas, para identico lugar na Coletoria das Rendas Federais em Rio Novo, no mesmo Estado.

Transferindo, a pedido, Lauro de Freitas Couto, do cargo de agente de estrada de ferro, classe E, do Ministerio da Viação, para o cargo de escriturario, classe E, deste Ministerio.

Removendo, a pedido, os seguintes agentes fiscais do imposto de consumo: Benedito de Queiroz Buarque, do interior de Alagoas para o interior da Baía; Rubens Alves da Costa, do interior do Maranhão para o interior de Alagoas, Euclides Cavalcante da Costa Lima do interior da Baía, para o interior do Rio Grnde do Sul; e Fernando Sampaio Trigueiro do interior do Amazonas para o interior do Rio Grande do Sul; e Edgar das Neves Iruzun, policia fiscal, interino, classe D, da Alfandega de Santos para a Alfandega de Pelotas.

Removendo "ex-oficio", no interesse da administração: Clovis Belo de Menezes, escrivão interino da Coletoria das Rendas Federais, em São Vicente Ferrer, Maranhão, para identico lugar na Coletoria das Rendas Federais em Pedreiras no mesmo Estado; Ecio Lucarini Barreiros coletor das Rendas Federais em Piassabussú, Alagoas, para identico lugar na Coletoria das Rendas Federais em Aguas Belas, Pernambuco; a Herminia Gonçalves Torres, datilografo, classe E, da Alfandega de Santos para a Alfandega do Rio de Janeiro.

Concedendo exoneração a Rui da Silva Rabelo do cargo de servente, classe C.

NA PASTA DAS RELAÇÕES EXTERIORES

Condecorando com a Ordem Nacional do Cruzeiro do Sul, no grau de Grã-Cruz, ao sr. Raimundo Fernandez-Cuesta Y Merelo embaixador da Espanha no Brasil.

NA PASTA DA GUERRA

Transferindo o tenente coronel Giliath Ururaí do Quadro Suplementar Geral para o de Estado Maior.

NA PASTA DA AERONAUTICA

Transferindo para a 1ª classe da Reserva da Aeronautica, o 2º tenente da Reserva de 1ª classe do Exército, Severino Campelo Lima, o qual continua convocado para o serviço ativo com o posto de 2º tenente intendente da Aeronautica.

NA PASTA DO TRABALHO

Nomeando Miguel Constantino da Silva, para vogal, alheio aos interesses profissionais do Conselho Regional do Trabalho da 6ª Região, com sede em Recife.

Designando Francisco Dandolo de Setra, para exercer a função de representante do Ministerio da Agricultura no Conselho da Delegacia do Trabalho Maritimo no porto do Rio Grande do Sul, e Salvador Tarria para exercer a função de suplente do representante do Ministerio da Agricultura no Conselho da Delegacia do Trabalho Maritimo no porto do Rio Grande.

Tornando sem efeito o decreto que designou Augusto Inacio Cabral para exercer a função de suplente do representante do Ministerio da Agricultura no Conselho da Delegacia do Trabalho Maritimo no porto do Rio Grande, e o decreto que designou Luiz Gonzaga Gomes de Freitas para exercer a função de representante do Ministerio da Agricultura no Conselho da Delegacia do Traabiho Maritimo, no porto do Rio Grande.

Removendo "ex-oficio", no interesse da administração Dorance Ribeiro dos Reis, escriturario, classe F, e Edite Dias Viera, oficial administrativo, classe H, do Departamento de Administração para o Departamento Nacional de Seguros Privados e Capitalizados.

Exonerando Dustan Soares de Miranda das funções de Vogal, alheios aos interesses profissionais do Conselho Regional do Trabalho, da 6ª Região, com sede em Recife.

Concedendo exoneração a Alfredo Pessoa de Lima do cargo de escriturario, classe E.

NO CONSELHO NACIONAL DE AGUAS E ENERGIA ELETRICA

Outorgando a Siqueira Meireles, Junqueira & Companhia, 2 concessões para aproveitamento de energia hidraulica da cachoeira Monte Alto, municipio de Passos, Minas Gerais.

OUTROS DECRETOS

O presidente da Republica assinou, ainda, os seguintes decretos-leis:

Abrindo, pelo Ministerio da Fazenda o credito especial de ...... Cr$ 2.500.000,00 para despesas com o lançamento das obrigações de guerra

— Autorizando o Ministerio da Guerra a pagar a indenização relativa a benfeitorias juntas ao Estabelecimento de Subsistencia da 7ª Região Militar em Recife.

— Transferindo gratuitamente á Prefeitura do Salvador, para construção de uma sub-estação do Corpo de Bombeiros, o pleno dominio de um terreno da União.

PAGAMENTOS NO TESOURO

Serão pagas hoje, na pagadoria do Tesouro Nacional, as seguintes folhas:

Diversas pensões da Guerra (J á Z) — folhas 2.056 á 2.064)

CARDILO FILHO

ADVOGADO

AV. ERASMO BRAGA, 72
6º andar
(ESP. CASTELO)

Ações, consultas e pareceres sobre Direito Civil e Comercial. Ajustamento de estatutos de sociedades anonimas em geral, ás novas leis, especialmente empresas de seguros, bancarios ou concessionarias de serviços publicos.

1005

Maior Desenvolvimento á Exportação Industrial do Brasil

Declarações do Departamento Nacional de Industria e Comercio á Federação das Industrias de São Paulo

O sr. Guilherme Vidal expõe seu programa á Federação dos Industrias

S. PAULO, 13 (A. N.) — O sr. Guilherme Vidal Leite Ribeiro, diretor geral do Departamento Nacional de Industria e Comercio, do Ministerio do Trabalho, acompanhado dos srs. Sergio de Freitas, Alvaro Trindade Cruz, Orlando Meringolo, Francisco Medalha e Segismundo Rocha, os dois primeiros, chefes, respectivamente, dos Escritorios Comerciais do Brasil em Montevideu e em Santiago do Chile e os outros, dos Escritorios Comerciais de Paris, Milão e Berlim — visitou, na tarde de ontem, a Federação das Industrias.

A diretoria desta, reunida em sessão extraordinaria, presidida pelo sr. Roberto Simonsen, recebeu os srs. Guilherme Vidal, que é tambem membro do Conselho Federal do Comercio do Exterior e da Comissão de Defesa Economica e os demais altos funcionarios do Ministerio do Trabalho, Industria e Comercio.

Sandou o diretor do D. N. I. e C., o sr. Roberto Simonsen, que acentuou que a inteligencia e operosidade do sr. Guilherme Vidal eram de sobejo conhecidas naquela casa, porquanto a mesma havia prestado, como diretor geral da Secretaria, relevantes serviços.

Agradecendo as palavras do presidente da Federação das Industrias, o diretor geral do Departamento Nacional da Industria e Comercio, disse que viera a São Paulo, em companhia de chefes e funcionarios dos Escritorios Comerciais do Brasil no estrangeiro, para que tivessem cotendimento, contacto direto, com os comerciantes, e industriais paulistas, o que facilitaria a sua tarefa no estrangeiro.

Já ouvira as sugestões dos comerciantes, na reunião da Associação Comercial.

Já auscultou a opinião dos industriais, através o seu orgão representativo.

Viera ouvir sugestões, esclarecimentos e observações das classes produtoras e exportadoras de São Paulo, com o objetivo de tornar aqueles escritorios mais praticos e eficientes, contribuindo, assim, para o desenvolvimento do nosso intercambio comercial.

Alguns escritorios foram fechados na Europa, em consequencia da guerra.

Agora, porem, alem dos cinco existentes, o nosso governo vai instalar mais oito escritorios nos paises americanos, facilitando, destarte, a troca de produtos industriais e agricolas.

Foram, em seguida, apresentadas diversas sugestões pelos industriais Morvam Dias de Figueiredo, Nicolau Filizola, Niso Viana, que lembraram, tambem, a necessidade de estabelecer-se medidas que viessm incrementar a exportação de nossos produtos.

Os srs. Guilherme Vidal e Sergio de Freitas prestaram interessantes esclarecimentos, mostrando o empenho em que se encontra o governo federal de tudo fazer para desenvolver ainda mais a exportação industrial e agricola do Brasil para a America e demais continentes.

A VOLTA DE WALT DISNEY ÁS FILEIRAS DA UNIT ED ARTISTS — A United Artists acaba de recebêr um telegrama da sua Matriz em Nova York, anunciando a volta do famoso Walt Disney ás suas fileiras, de onde saira ha alguns anos. A primeira fita que Disney entre gará á United Artists, em Janeiro, é uma adaptação cinematografica do estupendo livro do Major Alexander Soversky "Vitoria Através do Poder Aereo" (Victory Thru The Air Fower), livro essé qué por encerrar uma controversia atualissima e do mais alto interesse vem assaltando a América como verdadeira tempestade

2.017

Proximas Estreias

BROADWAY

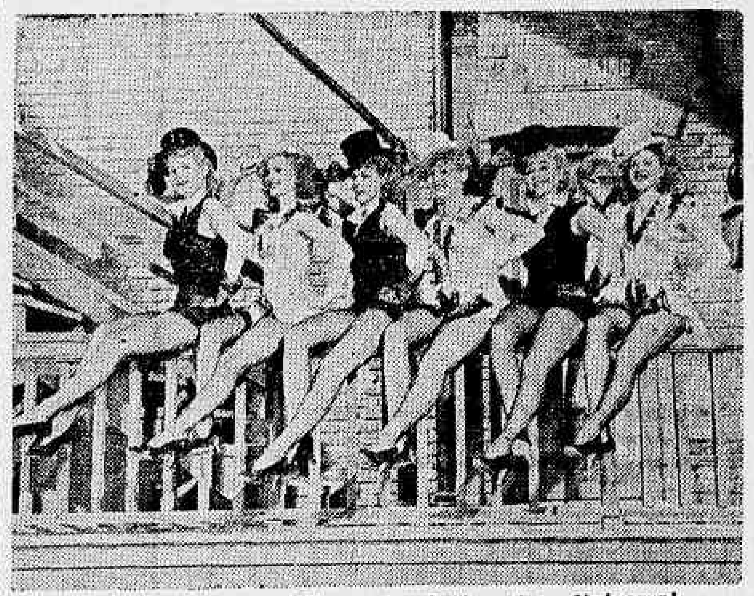

Uma cena do super filme musical, da Universal "Broadway"

Já na proxima segunda-feira assistiremos nos cinemas Plaza, Astoria, Olinda e Ritz, um filme alegre, festivo, repleto de lindas musicas e lindos bailados. Um elenco encabeçado por George Raft, Pat O'Brien com J. Blair, Brod Crawford, S. Z. Sakall, Marjorie Rambeau, Anny Gwinne e outros, abrilhantam um filme movimentado e que nos dá um par romantico de dansarinos, dos quais George Raft já é sobejamente conhecido.

George Raft mostra-nos um pedaço de sua vida na Broadway, da rua onde ele nasceu, mas que hoje é tão diferente. Quando ele ainda era garoto, as luzes eram mais vivas, as mulheres mais belas e os gangsters eram os monarcas da Broadway, o dinheiro era o rodo.

"Broadway" foi produzido por Bruce Manning e dirigido por William A. Selter, nomes estes que por si garantem sucesso e esplendor de todos, porquanto a linda estrela, a deliciosa loura, goza grande prestigio entre os admiradores do belo!

Entretanto, para as senhorinhas, ha o particular interesse da participação de Victor Mature, o galã que venceu brilhantemente e conquistou rapidamente a simpatia, do belo sexo!

Assim, é facil antever mais uma serie de sucessos para a 20th Century-Fox, para os seus gloriosos exibidores!

"O PREFEITO DA RUA 44"

A RKO Radio apresentará, já a partir de depois de amanhã, no cinema Parisiense o filme "O Prefeito da Rua 44" (The Mayor of 44th. Street), com Anne Shirley, George Murphy, Richard Barthelmess, William Cargan, Freddy Martine e sua orquestra e ainda a cantora Joan Merrill. "O Prefeito da Rua 44", é um filme que conjuga ação, romance, humor e musica.

Anne Shirley

"A CANÇÃO DO HAWAI"

Depois de amanhã, já todos os fans poderão apreciar as inumeras belezas deste novo programa que a 20th Century Fox irá oferecer nos cinemas São Luiz, Vitoria e Carioca, com as exibições de "A Canção do Havai"

Na verdade, o romance, as canções, a comedia, e sobretudo a presença de Betty Grable, impõe logo a curiosidade e o aplauso imediato

TEATRO

NAS VESPERAS DO SEGUNDO SUCESSO DO TEATRO INFANTIL

"O Principe do Limo Verde" depois de amanhã no Carlos Gomes

Depois de amanhã, domingo, ás 10 horas, será finalmente a estréia do "O Principe do Limo Verde", o segundo grande espetáculo da Companhia do Teatro Infantil da Associação Brasileira de Criticos Teatrais dirigida por Olavo de Barros. Será mais uma vez no Carlos Gomes gentilmente cedido pela Empresa Pascoal Segreto o espetáculo da temporada que se realiza sob os auspicio do Serviço Nacional de Teatro do Ministerio da Educação. Desta vez trata-se de uma opereta fantasia da autoria de Alda Pereira Pinto e Olavo de Barros com musica de Afonso Henriques, a qual tem a defendê-la um grupo de garotos maravilhoso, do qual se destacam os irmãos Daisy e Gui Lucidi nos protagonistas, o principe e a pobre florista que termina se casando com ele. Nos outros papeis estão Eugenia Levy, Lourdes Nazaré, Natalia Timberg, Sara Solinger, Jorge Souza, Gerdal Santos e mais cerca de cincoenta.

O corpo de baile infantil de Maria Oleneva estará presente com dois lindos bailes marcados por Juco, sendo que Arlete Saraiva interpretará o bailado da Primavera. A peça se apresenta com cenarios inteiramente novos e de Raul de Castro sendo o guarda-roupa de Iolanda Sardino.

VOCÊ SABIA

Que Mario Nunes é critico do "Jornal do Brasil" desde 1914?

COISAS QUE INCOMODAM

A beleza do Freire Junior.

O FILME DE HOJE

Capitolio — "Amemos Outra Vez" — Dercy Gonçalves.

O CARTAZ DO DIA

CARLOS Gomes — "A Dama das Camelias", ás 16 e 20.30 horas, com Amelia de Oliveira.

RIVAL — "A Mulher do Proximo", comedia, ás 16, 20 e 22 horas, com Itala Ferreira, Cazarré e Delorges.

SERRADOR — "Escandalo", comedia, ás 16, 20 e 22 horas, com Eva Todor.

REPUBLICA — "Vitoria A Vista", revista, ás 16, 20 e 22 horas, com Beatriz Costa e Oscarito.

JOÃO CAETANO — "Marcha, Soldado", revista, ás 16, 20 e 22 horas com Margarida Max.

O COMENTARIO DA NOITE

— Foi prorrogada a "Dama dos Camelias" até amanhã, dizia ontem o Alvaro Pires a um grupo de amigos.

— Vamos então chorar mais três dias, comentou o Rodolfo Meyer.

Música

HOJE, O FESTIVAL MOZART, DA O. S. B.

As portas do Teatro Municipal serão abertas hoje, ás 16 horas, para a realização do 14º concerto de assinatura da Orquestra Sinfonica Brasileira.

Constará o espetáculo de um Grande Festival Mozart, sob a regencia do maestro Szenkar e com a colaboração da consagrada cantora brasileira Alice Ribeiro.

UM GRANDE CONCERTO DE BENEFICENCIA

Constituirá uma reunião excepcional o concurso do dia 19 do corrente, no Teatro Municipal, promovido pela "Obra de Fraternidade da Mulher Brasileira".

Sob a regencia magistral de Szenkar, será executado um magnifico programa sinfonico por um conjunto de 150 professores do Distrito Federal, com o concurso de grande massa coral dirigida pelo maestro Santiago Guerra.

O produto desse festival artistico, sem precedentes, reverterá em beneficio da Cruz Vermelha Brasileira, como um esforço popular de guerra. As localidades podem ser adquiridas na casa Daniel, rua Gonçalves Dias, 13, ou encomendadas pelo telefone: 25-7078.

Preços: frisas, Cr$ 220; poltronas, Cr$ 44; balcões nobres, Cr$ 33; balcões simples, Cr$ 22; galerias, Cr$ 11.

Cartaz do Dia

São Luiz, Carioca, Vitoria — "Aconteceu em Havana", da (Fox) com Carmen Miranda, Alice Faye e John Paine: A's 2 — 4 — 6 — 8 e 10 horas.

Capitolio — "Amemos Outra Vez" (Universal) com Margaret Sullavan e James Stewart. Horario: 2 — 4 — 6 — 8 e 10 horas.

Odeon — "Três Homens Máus" (Warner) com Dennis Morgan e Jane Wyman. — Horario: 2 — 3.40 — 5.20 — 7 — 8.40 e 10.20 horas.

Palacio — (Fechado para reforma).

Pathé — "Andy Hardy Banca o Sherlock" (Metro) com Mickey Rooney e Ann Rutherford. Horario: 2 — 4 — 6 — 8 e 10 horas.

Rex — "Alma Torturada" (Paramount) com Veronica Lake e Alan Ladd. Horarios: 2 — 4 — 6 — 8 e 10 horas.

Imperio — "Sinfonia Barbara" (Paramount) com Bing Crosby e "No Quarto Escuro" com Preston Foster. Sessões a partir das 2 horas.

Cineac Gloria — "As Ultimas noticias da guerra". Jornal Nacional. Shorts e Desenhos. Sessões a partir das 9 horas.

Plaza, Astoria, Olinda e Ritz — "Um Louco Entre Loucos" (Columbia) com Joan Bennett e Franchot Tone. Horario: 2 — 4 — 6 — 8 e 10 horas.

Metro Passeio — "Barulho a Bordo" (Metro) com Eleanor Powell e Red Skelton.

Metro Copacabana — "Sol de Outono" (Metro) com Joan Bennet e Robert Young.

Metro Tijuca — "Sol de Outono" (Metro) com Hedy Lamarr e Robert Young.

O K — "A Vitoria do Dr. Kildare" (Metro).

Cine-Trianon — "Os ultimos jornais da guerra" — "Imprensa Animada Cineac" e "Desenhos Coloridos".

CENTRO

Eldorado — "As mulheres".

Colonial — "A Marquesa de Santos" e "Terra Amaldiçoada".

Parisiense — "Estrada de Burma" e "Além da Lei".

Primor — "Sabotador".

Opera — "Vendaval de Paixões".

Metropole — "A Esquadra de Aguias" e "O Mensageiro de Espingarda".

Popular — "A Marquesa de Santos", "Terra Maldita das Ilhas".

Florinho — "O Lobo do Mar".

São José — "Aquela Mulher".

Rialto — "O Espião Japonês" e "O Sabichão".

Ideal — "Ponte de Waterloo".

Mauá — "A Loja da Esquina".

Lapa — "Caravana do Ouro" e "Pesadelo de Familia".

D. Pedro — "A Sombra da Cruz" e "O Vaqueiro e a Loura".

BAIRROS

Politeama — "A Ponte de Warteloo".

Guanabara — "Demonios do Céu".

Roxi — "Aquela Mulher".

Pirajá — "Quando Morre o Dia".

Ipanema — "Quatro Filhos".

Americano — "Com Qual dos Dois" e "A Mina de Dinheiro".

Rio Branco — "Balalaika" e "Rivais até a Morte".

Centenario — "O Homem que quis Matar Hitler" e "O Leão tem Asas".

Bandeira — "O Espião Japonês" e "O Sabichão".

Avenida — "Quando Morre o Dia".

America — "A Verdade Nua e Crua".

Guarani — "O Principe e o Mendigo" e "Inferno para Homens".

Catumbi — "Precisa-se de um Marido" e "Patrulha da Madrugada".

Apolo — "Com Qual dos Dois" e "O Segredo do Conde".

São Cristovão — "Fenas Provocantes" e "Sorteado de Sorte".

Real — Deliciosa Aventura" e "O Bagageiro".

Jovial — "O Homem que quis Matar Hitler" e "Cow-Boy do Texas"

Tijuca — "Odio no Coração".

Vila Isabel — "Volta para Mim".

Velo — "Vendaval de Paixões".

Edison — "O Lobo do Mar".

Grajaú — "Vendaval de Paixões".

Haddock Lobo — "O Esquadrão de Aguias" e "Mensageiros de Espingarda".

Maracanã — "A Loja da Esquina"

Fluminense — "O Magico de Oz" e "O Bamba de Kansas".

SUBURBIOS

(Central)

Mascote — "Saboteur".

Meyer — "A Porta de Ouro" e "O Rei do Terror".

Para Todos — "O Medico e o Monstro"

Beija Flor — "Sinfonia Barbara" e "Num Corpo de Mulher"

Quintino — "Charlie Chan no Rio" e "O Rei da Selva".

Piedade — "Flores do Pó".

Coliseu — "O Fantasma de Frankestein" e "Luar Perigoso".

Alfa — "Irene a Teimosa" e "Bucha para Canhão".

Modelo — "Irmãos Marx no Circo".

Madureira — "Demonios do Céu".

Moderno — "Fuga".

SUBURBIOS

(Leopoldina)

Rosario — "A Indomavel" e "Dom Winslow na Marinha" (serie).

Santa Helena — "A Mulher que eu Quero" e "O Misterioso dr. Satan" (serie).

Ramos — "Inimigo Secreto" e "Complementos".

Paraiso — "Aventuras no Oriente" e "Dom Winslow na Marinha. (serie).

Oriente — "Ardil Perigoso" e "O Aguia Branca (serie).

Penha — "O Mundo é um Teatro" e "O Aguia Branca" (serie).

Santa Cecilia — "O Magico de Oz" e "Os Perturbadores dos Prados (serie).

NITEROI

Odeon — "Alô, Amigos".

Imperial — "Aventuras no Oriente".

Eden — "O Vale do Sol" e "Cela Fatal".

Petrópolis

Capitolio — "A Verdade Nua e Crua".

Gloria — "Batalhão de Paraquedas" e "Cow-Boy do Texas".

Sociais

MAJOR PUNARO BLEY — Transcorre, hoje, a data natalicia do major Punaro Bley, interventor federal no Estado do Espirito Santo.

Figura das mais destacadas no seio do Exercito, não o tem sido menor á frente da administração do grande Estado capichaba, emprestando a ela todo o brilho de sua inteligencia, produzindo a reforma de sua estrutura economica, desenvolvendo sua agricultura e remodelando por completo o seu aparelho fiscal, a ponto, de colocá-lo em posição invejavel entre as demais unidades da Federação.

Colaborador dedicado do regime instituido a 10 de novembro, soube conquistar, pelas suas reconhecidas virtudes civicas, a confiança da alta administração do país.

Espirito culto, inteligente e extremamente bom, não obstante o seu natural pendor administrativo, disposto a não transigir quando se trate do serviço publico, — reuniu o major Punaro Bley, em torno de si um grande numero de amigos e admiradores, tornando a sua projeção na sociedade brasileira.

Por todos esses motivos, a passagem, hoje, do seu natalicio, será motivo de vivas manifestações de simpatia, nesta capital, onde o ilustre aniversariante se encontra, participando da Conferencia dos Interventores, no Espirito Santo, onde é grandemente estimado.

ANIVERSARIOS

Fazem anos, hoje:

Senhora Evangelina Alves de Brito e Cunha

— Senhorinha Zizina Romão.

— Senhores: comendador Antonio Ferreira Botelho, jornalista Alberto Ramos e dr. Manuel Murtinho Nobre.

— **Horminda da Silva** .. Transcorre hoje a data natalicia da senhora Horminda da Silva, esposa do sr. Euzebio da Silva.

A aniversariante oferecerá uma festa intima ás pessoas de suas relações sociais.

CASAMENTOS

Senhorinha Madalena Gonçalves Guedes-Dr. Silvio da Cunha Santos — Realiza-se hoje o enlace matrimonial da senhorinha Madalena Gonçalves Guedes, filha do dr. Antonio dos Santos Jacinto Guedes, advogado do Clube Militar, e de sua esposa, sra. Maria Amabilis Gonçalves Guedes, com o dr. Silvio da Cunha Santos, advogado nos auditorios desta capital. No ato civil servirão de testemunhas, da noiva, o dr. Hermann Guimarães e sua esposa sra. Elza de Sá Guimarães e do noivo, seus pais, o sr. José Dias Santos e sua esposa, sra. Eugenia da Cunha Santos.

Na cerimonia religiosa marcada para ás 17.30 horas na igreja da Candelaria servirão de padrinhos, da noiva, o capitão Ricardo Gonçalves de Carvalho e sra. Nilma da Cunha Gomes.

— Realiza-se, hoje, o casamento da senhorinha Maria de Lourdes de Souza Bandeira, filha do sr. Heitor de Souza Bandeira, funcionario da Secretaria da Camara Sindical e de sua senhora, d. Geraldina de Souza Bandeira, com o sr. Armindo Domingues Pereira, chefe de Seção da Kosmos Capitalização.

O ato civil efetua-se na 3ª Circunscrição de casamentos, ás 11 horas, sendo testemunhas o pai da noiva e os pais do noivo sr. Joaquim Domingues Pereira e d. Isabel Domingues Pereira.

O religioso será na matriz de N. S. de Lourdes, ás 17 horas, sendo padrinhos por parte da noiva, o sr. Antenor Alves da Silva e sua senhora, d. Maria Carolina Bacelar Alves da Silva e do noivo os pais da noiva. Os noivos recebem as felicitações na igreja.

— Realiza-se, hoje, o casamento do sr. Gildasio Palhano de Jesus, chefe de seção do DASP, com a senhorinha Jupira Ribeiro Schmidt. Serão padrinhos da noiva, no civil, o dr. Rané Luiz Ribeiro e senhora Alice Crisostomo Ribeiro e no religioso o dr. Ciro Marques de Souza e senhora Hilda Marques de Souza. Serão padrinhos do noivo, no civil, o dr. Luiz Simões Lopes e senhorinha professora Luiza Palhano Quadros e no religioso o dr. Paulo Vidal e senhora Adelaide Vidal. O ato civil realizar-se-á no Pretorio, ás 11 1/2 horas da manhã e o religioso ás 16 horas, na igreja do Sagrado Coração de Jesus.

— **Joselia Barbalho Lopes-Nilson Barbosa de Figueiredo** — Realiza-se, hoje, ás 16.30 horas na igreja de São José, o enlace matrimonial da senhorinha Joselia Barbalho Lopes, com o sr. Nilson Barbosa de Figueiredo.

— Realiza-se hoje, o casamento da senhorinha Amelia Flor Alves Costa, filha do desembargador Odilo Costa e da sra. Maria Aurora Alves Costa, com o sr. José Alvaro Teixeira de Freitas.

A cerimonia religiosa será ás 17 horas, na igreja de N. S. do Perpetuo Socorro, no Grajaú, servindo de padrinhos os pais dos noivos, o sr. Antonio Alves de Noronha, professor da Escola Nacional de Engenharia, e sra. Moema Noronha, e o sr. Antonio Pio Costa, alto funcionario do Instituto dos Empregados em Transportes e Cargas, e d. Maria do Carmo Costa.

No ato civil, que se realizou ontem, pela manhã, serviram de padrinhos o sr. Odilo Costa Filho e sra. Maria de Nazaré Costa, sr. Alvaro Costa e sra. Ivone Costa e os pais dos noivos.

BENEFICENCIA

Na proxima quarta-feira, realizar-se-á no Clube Paissandú, rua Siqueira Campos, 143, mais um chá-bridge-cockatil, sob os auspicios do Comité Britanico de Socorros ás vitimas de guerra e com a autorização da Cruz Vermelha Brasileira.

O produto desta festa é destinado aos soldados tchecoslovacos, vitimas de guerra, na Inglaterra, e no Oriente Medio, e para o auxilio, após a guerra, das vitimas das perseguições nazistas na Tchecoslovaquia. As salas serão especialmente decoradas para a ocasião.

Haverá balcões com especialidades tchecas e varias outras atrações.

HOMENAGENS

Por designação do ministro do Trabalho, Industria e Comercio acaba de ser reconduzido á Comissão de Salario Minimo o sr. Sindulfo de Azevedo Pequeno, uma das figuras de relevo nos circulos trabalhistas desta capital, em cujo setor tem servido com dedicação e sinceridade, de par com o seu carater robustecido por um entusiasmo firme e honesto. Como representante dos empregados, sempre cooperou dentro e fora do Ministerio, com justiça e imparcialidade, tendo, assim, grangeado simpatia e confiança de todos os seus companheiros de classe, na qualidade de lider do Sindicato das Empresas de Carris Urbanos dentro do qual vem angariando um prestigio fora do comum.

O ato do ministro vem satisfazer plenamente aos anseios do operariado, atendendo aos meritos daquele antigo vogal da C. S. L.

Seus companheiros e colegas prestar-lhe-ão carinhosa manifestação de apreço, para a qual já conta com numerosas assinaturas. As listas de adesão encontram-se no proprio Sindicato e na rua do Matoso, 96.

CRUZ VERMELHA

Receberá diploma hoje de enfermeira da Cruz Vermelha Brasileira, a senhorinha Nilza Flores Ferreira.

As diplomandas farão realizar, ás 10 horas, missa no altar-mor da igreja de Nossa Senhora da Candelaria.

ALMOÇOS

Será realizado hoje, ás 13 horas, no Clube Ginastico Português, o almoço em homenagem aos jornalistas e comediografos Mario Magalhães e Mario Domingues, promovido por iniciativa da Sociedade Brasileira de Autores como afirmação de regosijo pela brilhante classificação que obtiveram no concurso de Romance e Comedia".

FESTAS

Prosseguindo no seu programa social, a diretoria do Shell S. C., o conhecido gremio dos funcionarios da Anglo-Mexican, leva a efeito, amanhã, em sua sede, uma tarde noite dansante, durante a qual será realizada uma tombola em beneficio da Cruz Vermelha Brasileira.

— O Clube Ginastico Português em seu programa de festas do corrente mês proporcionará aos seus consocios domingo, divertida vesperal infantil das 16 ás 19 horas e quinta-feira, 19, uma hora de arte, com o concurso de Carmen Braga, Bouguy, Guimar Bandeira, Iolanda Ferreira e Silvio Silva. A hora de arte terá inicio ás 20.30 horas.

CONFERENCIAS

Anuncia-se para quarta-feira proxima, a conferencia que o sr. Armando Vidal, presidente da Ordem dos Advogados do Distrito Federal, vai pronunciar no Instituto Brasil-Estados Unidos, sobre o tema: "As Relações Politicas e Economicas entre o Brasil e os Estados Unidos".

Essa conferencia realizar-se-á na sede do Instituto, ás 17.30 horas.

VIAJANTES

Com destino aos Estados Unidos, onde vão participar das eleições para a presidencia da Federação Inter-Americana de Advogados, a realizar-se em Washington dentro de poucos dias, viajaram ontem, pelo "clopper" da Pan American Airways, os srs.: dr. Edmundo de Miranda Jordão, presidente do Instituto da Ordem dos Advogados do Brasil, dr. Abelardo da Cunha e Carlos Castilho Cabral.

O nome do dr. Edmundo de Miranda Jordão foi indicado para presidente da Federação Inter-Americana pelo representante argentino.

O II Congresso de Brasilidade

Será Relatada, Hoje, a "Unidade Étnica" — Presidirá a Sessão, o Prof. Raja Gabaglia — A Sessão de Amanhã No Ginasio Vera-Cruz

Vibrante e deveras entusiásticas têm sido as solenidades promovidas pelo II Congresso de Brasilidade, num atestado bem flagrante que todos os brasileiros vibram de entusiasmo dentro dos postulados do Brasil Novo, sob a direção do presidente Vargas.

Hoje, no salão nobre do Colegio Pedro II — colegio padrão — sob a presidencia do professor Raja Gabaglia o major Inácio de Freitas Rollim, diretor da Escola Nacional de Educação Fisica e chefe da Federação dos Escoteiros do Brasil, relatará o quinto tema do II Congresso de Brasilidade "Unidade Etnica".

Para essa solenidade, durante a qual o coro orfeonico do Colegio Pedro II executará diversos numeros de canto, foram convidadas altas autoridades civis e militares, devendo comparecer todos os membros do II Congresso de Brasilidade.

Abrindo a solenidade, usará da palavra o professor Oton da Silva e Souza, presidente do II Congresso de Brasilidade, encerrando a solenidade o professor Raja Gabaglia, diretor do Colegio Pedro II, dirá algumas palavras

NA SESSÃO DE AMANHÃ SERÁ RELATADA "UNIDADE CULTURAL"

Os trabalhos do II Congresso de Brasilidade prosseguirão, amanhã, com a solenidade que será realizada no Ginasio Vera-Cruz, quando a escritora Adalzira Bittencourt relatará "Unidade Cultural"

Em São Paulo, onde se encontra o prof. Fernando de Azevedo enviou os originais dessa "Unidade".

A solenidade será realizada no Ginasio Vera-Cruz, ás 20 horas, sob a presidencia do professor Otton da Silva e Souza.

OS COLEGIOS DE JACAREPAGUÁ HOMENAGEIAM, HOJE, O II CONGRESSO DE BRASILIDADE

O II Congresso de Brasilidade continua empolgando todos os meios brasileiros, fazendo vibrar desde a juventude aos circulos intelectuais. Hoje, dentro do programa de brasilidade do II Congresso de Brasilidade os educandarios de Jacarepaguá realizam, no auditorio do Ginasio Arte e Instrução, uma sessão solene civico-literario-artistico-musical, ás 20 horas.

A abertura da sessão será feita pelo prof. Otton da Silva e Souza, presidente do II Congresso de Brasilidade, que presidirá a solenidade.

Para a solenidade foi organizado um grande programa, no qual tomarão parte alunos de todos os colegios. O orfeão e a banda de musica do Ginasio Arte e Instrução executará numeros musicais.

Usava a Formula Indevidamente

O SUPREMO, PORÉM, RECONHECEU, AFINAL O DIREITO DA FIRMA GRANADO & CIA.

Numa das varas civeis desta capital, Frederic Bertaut, como representante da firma Blanchard de Paris, propôs ação ordinaria contra a firma brasileira Granado e Comp., para que esta não mais usasse, em determinados preparados, a expressão de formula de Blanchard — indenizando o autor de perdas e danos ocasionados por isso.

O juiz, achando que não houvera dano nem dolo, julgou a ação improcedente, o que foi confirmado pelo Tribunal de Apelação.

O autor, não se conformando, com a decisão de primeira instancia e do tribunal local, recorreu extraordinariamente para o Supremo Tribunal, que, na sessão de ontem, da Primeira turma de ministros não conheceu do recurso, por não ser caso.

Dr. Americo Caparica

Clinica Medico Cirurgica

Consult R. Visconde do Rio Branco, 31 — Tel. 22-2949 Diariamente das 16 ás 19 hs. Res. Rua Paulo de Frontin, 103-2.º — Tel. 22-7804

1.001

Confessou-se Falido ao Juiz da 1.ª Vara Civel

A D. Maia & Cia., comerciante estabelecido com negocio de encardernação e artigos de papelaria, por atacado, á rua do Lavradio numero 100, requereu ao juiz da 1ª Vara Civel a confissão de sua falencia, sendo o seu ativo de Cr$624.377,40.

Junta uma lista de credores na importancia de ...... Cr$358.325,20.

1.506

Equilibrado o Handicap Final da Sabatina Desta Tarde no Hipodromo Brasileiro

Ainda uma vez, está constituido de sete provas o programa da sabatina desta tarde no Hipodromo Brasileiro.

Excetuando-se a primeira, que reuniu apenas seis animais de 4 anos perdedores, as demais estão cheias de inscrições, e, o que é mais notavel, bem equilibradas.

O "handicap" final, então, promete um prelio magnifico, pois, porá frente ao "starting-gate" dez animais de boa classe.

As nossas informações sobre os animais que hoje correrão, são as seguintes:

1ª CARREIRA

ERIX, 56 quilos — Ha três semanas perdeu para Bacachiry, Tabauna, Eco, Aroma, Cinema, Borbatil, Unina e Ujah. Já produziu melhor atuação.

TABAUNA, 54 quilos — Depois do segundo lugar acima mencionado, veio, ha duas semanas, a escoltar Aroma e Cinema, dominando Caran, Yerba, Ujah, Mizu e Elva. Acreditamos que o sucesso dificilmente agora lhe escapará.

CYZOS, 54 quilos — Não correrá.

UNINA, 54 quilos — Setima foi a sua colocação nesta sua turma ha três semanas, á retaguarda de Bacachiry, Tabauna, Eco, Aroma, Cinema e Borbatil. Discreta contendora.

CARAN, 54 quilos — Ha duas semanas escoltou Aroma, Cinema e Tabauna. Tem alguma chance.

BORBATIL, 56 quilos — Em seu ultimo compromisso escoltou Bacachiry, Tabauna Eco, Aroma e Cinema. Reputamo-lo o maior inimigo da nossa favorita Tabauna.

2ª CARREIRA

MONDESIR, 51 quilos — Vem de cinco boas atuações. Ainda no ultimo sabado só perdeu para Sedutor, dominando Forriel, Marabout, Ubaibás, Glorista, Maroim, Onix, Mandão, Oiticoró e Aceguá. E' ainda o concorrente que se impõe.

ARIZONA, 58 quilos — Vem de um ultimo lugar, em turma mais forte, para Calipso, Itacuati, Kemal, Arranca Prosa, Marabout, Igarité, Piracicabana, Oiticoró, Xaveco, Marauna, Vitorioso e Egalo, que nem mesmo aqui o recomenda.

NEURGILE', 54 quilos — Ha duas semanas escoltou Itan, Sedutor e Mandão, dominando Glorista, Forriel, Onix e Conjurada. E' evidente a sua chance de vitoria.

GLORISTA, 52 quilos — Depois da atuação acima mencionada, veio a perder para Sedutor, Mondesir, Forriel, Marabout e Ubaibás. Ainda não cremos no seu sucesso.

OITICORO', 56 quilos — Na carreira acima perdeu para Sedutor, Mondesir, Forriel, Marabout, Ubaibás, Glorista, Maroim, Onix e Mandão. Depois do seu ultimo sucesso, correu sete vezes sem lograr uma unica colocação.

XAVECO, 58 quilos — Em turma mais forte, ha uma semana, com 48 quilos, perdeu para Airuoca, Bradador, Egalo, Kemal, Marauna, Itan, Quissamã, Guapé, Piracicabana e Já Vou, só dominando Igarité. Maior chance aqui.

FAUSTINA, 56 quilos — Vem de um ultimo lugar para Bradador, Mondesir, Calipso, Seimour, Intima, Sortilegio, Maniaco e Neurgilé, que muito pouco a recomenda.

MAROIM, 53 quilos — Na ultima sabatina, com 55 quilos, perdeu para Sedutor, Mondesir, Forriel, Marabout, Ubaibás e Glorista. Vem melhorando a olhos vistos.

FORRIEL, 52 quilos — Conforme está acima indicado, ha uma semana, com 50 quilos, escoltou Sedutor e Mondeir, sendo alvo de fortes apostas. E' o maior inimigo de Mondesir.

3ª CARREIRA

PALINODIA, 54 quilos — Ha duas semanas, em grama macia, só perdeu para Bacachiry, dominando Robusto, Tope, Acaiá, Criqui, Acetona, Purissima, Juruassú, Condoreira, Itaci, Coq Hardy e Ufania. Se repetir tal atuação será a ganhadora.

ELO, 56 quilos — Domingo passado escoltou Robusto, Purissima, Criqui e Tope, dominando Assiria, Orgin e Condoreira. Deve obter melhor colocação.

ACAIA', 54 quilos — No penultimo domingo, em grama macia, escoltou Bacachiry, Palinodia, Robusto e Tope, dominando entre outros, Criqui, Acetona e Purissima. Não desconhecemos a sua chance.

CRIQUI, 56 quilos — Depois da atuação acima mencionada, veio, ha uma semana, a escoltar Robusto e Purissima. A diminuição da distancia só tende a favorecê-lo agora.

ARAGEL, 56 quilos — Ha cerca de um mês, em areia pesada, foi o penultimo colocado de Dina, Damara, Assiria, Criqui, Juruassú, Cananá, Omori, Elo, Recita e Orgin, só subjugando Garupa. Carece de chance para ganhar.

TOPE, 54 quilos — Domingo passado, em garma seca, escoltou Robusto, Purissima e Criqui. Não lhe negamos alguma chance.

PEÃO, 56 quilos — Não corre desde o dia 5 de abril, quando escoltou Embuá, Nada Mais, Marisco, Edilis e Orçamento, que agora aqui não estão.

CONDOREIRA, 54 quilos — Vem de um ultimo lugar para Robusto, Purissima, Criqui, Tope, Elo, Assiria e Orgin, que em nada a recomenda.

PURISSIMA, 54 quilos — Conforme está acima indicado, no ultimo domingo, em grama seca, só perdeu para Robusto, livre do qual poderá até ganhar.

ITACI, 54 quilos — Ha duas semanas, em grama macia foi a ante-penultima colocada de Bacachiry, Palinodia, Robusto, Tope, Acaiá, Criqui, Acetona, Purissima, Juruassú e Condoreira. Carece de estado para ganhar.

4ª CARREIRA

MARISCO, 56 quilos — Ha quinze dias, em areia pesada, escoltou Cuscus, Efetiva, Aguia e Einar. Não é impossivel melhorar de atuação.

DINA, 54 quilos — No ultimo sabado, em areia leve e em 1.000 metros, escoltou Cerila e Esfinge, subjugando Ciria, Territorio, Zariba, Camilo, Utaca, Passos e Mascarado. O que está patente é a sua chance.

ROBUSTO, 56 quilos — Acaba de conquistar, em grama seca, o segundo sucesso de sua campanha, derrotando no ultimo domingo Purissima, Criqui e Tope. Aqui já é mais dificil, porem não impossivel.

ESFINGE, 54 quilos — Em mil metros e grama seca, eleita a favorita, no ultimo domingo, só perdeu para Cerila, dominando Dina, Ciria, Territorio, Zariba, Camilo, Utaca, Passos e Mascarado. Repetindo essa atuação, terá assegurado o seu sucesso.

PASSOS, 56 quilos — Sua ultima e feia performance está acima indicada. Não é só isso que ele sabe correr.

AGUIA, 54 quilos — Ha duas semanas, em areia pesada, escoltou Cuscus e Efetiva, subjugando Einar, Marisco, Sumaré, Passos, Territorio, Utaca, Ebulo e Camilo Está ainda habilitada a produzir ótima atuação.

AMORA, 54 quilos — Não corre desde o dia 16 de agosto, quando conquistou um triunfo sobre Acaiá, Juruassú e Robusto. Não é de todo impossivel repetir tal sucesso.

EFETIVA, 54 quilos — No dia 30 de agosto, em areia pesada, só perdeu para Cuscus, dominando Aguia, Einar, Marisco e Sumaré. Desperta a nossa atenção a sua chance.

TERRITORIO, 56 quilos — Domingo passado, em grama seca, em 1.000 metros, escoltou Cerila, Esfinge, Dina e Ciria, bem amparado nas apostas. Não lhe é dificil melhorar de atuação.

5ª CARREIRA

BRADADOR, 50 quilos — No ultimo sabado, em areia leve, só perdeu para Airuoca, dominando Egalo, Kemal, Marauna, Itan e Quissamã. Se repetir tal atuação, poderá ser o ganhador.

SEDUTOR, 51 quilos — Sabado passado, na turma imediata, com 54 quilos e areia leve, conquistou um triunfo sobre Mondesir, Forriel e Marabout. Aqui, já é mais dificil, mas, todavia, não é impossivel bisar a proeza.

CALIPSO, 52 quilos — Vem de dois sucessos seguidos, sendo um sobre Mondesir e Arranca Prosa e o outro obre doze adversarios, entre os quais Itacuati, Kemal, Arranca Prosa e Marabout. Tem amplas possibilidades de novo sucesso.

IGARITE', 51 quilos — Sabado passado, com 54 quilos e areia leve, foi a ultima colocada de Airuoca, Bradador, Egalo, Kemal, Marauna, Itan, Quissamã, Guapé, Piracicabana, Já Vou e Xaveco. As suas diabruras na fita tiram-lhe parte da sua chance. Mas, se sair a "la Igarité"...

CONTROLE, 57 quilos — Vem de um decimo primeiro lugar para Orfeon, Itacuati, Kemal, Mulata, Airuoca, Guapé, Marabout, Bradador, Oiticoró e Vitorioso. Não é só isso que sabe correr.

MARAUNA, 52 quilos — Sabado passado, em areia seca, escoltou Airuoca, Bradador, Egalo e Kemal. A distancia é do seu inteiro agrado e, se folgar na dianteira, poderá ganhar.

ITACUATI, 57 quilos — Ha duas semanas só perdeu para Calipso, dominando entre outros, Kemal e Arranca Prosa. Acreditamos que agora possa desforrar-se de Calipso.

ARRANCA PROSA, 48 quilos — Como está mostrado acima, acaba de escoltar, com 50 quilos, Calipso, Itacuati e Kemal. O peso pena é um dos indices da sua chance.

KEMAL, 54 quilos — Depois do terceiro lugar acima mencionado, veio a escoltar Airuoca, Bradador e Egalo. Formulamos um juizo perfeito das suas grandes possibilidades.

CETRO, 56 quilos — Sua ultima atuação data do dia 15 de agosto, quando perdeu para Menarco, Concreto, Quissamã, Mulata, Marabout, Resgate e Orfeon. Depois do seu ultimo triunfo, correu "apenas" quinze vezes sem lograr um unico placé. Se ganhar, nos deixará surpresos.

ITAN, 49 quilos — No ultimo sabado, em areia leve e com 51 quilos, perdeu para Airuoca, Bradador, Egalo, Kemal e Marauna. Alguma chance.

6ª CARREIRA

FRIANT, 56 quilos — A 24 do mês passado escoltou David, Seguidilha, Plumazo e Platão. Deve obter honrosa colocação.

DIVERTIDO, 50 quilos — Ha duas semanas só perdeu para Azaléia, subjugando Vesuvio, Monte Alvo, Rodine e Orfeon. A distancia é do seu agrado e se conseguiu folgar na vanguarda, poderá ser o ganhador.

PLUMAZO, 58 quilos — Sabado passado, em turma mais forte, areia leve e com 48 quilos, perdeu para Relato, Seguidilha, Festive, Clairsoleil, Platão e Monita. Aqui, são mais acentuadas as suas possibilidades de exito.

AZALÉIA, 51 quilos — Nesta mesma distancia, ha quinze dias, com 46 quilos, conquistou um triunfo sobre Divertido, Vesuvio e Monte Alvo. E' capaz de não empanar esse sucesso.

ODAX, 58 quilos — A 30 de outubro, em turma mais forte, com 48 quilos, escoltou Albarran, Jucoá e Apache. Aqui são bastante acentuadas as suas possibilidades de exito.

MARIA LUZ, 57 quilos — A 10 de outubro, com 53 quilos, areia pesada, perdeu para Angaí, Friant, Jucoá, David, Serodina, Ascot e Mulata. Ainda não disse o que veio fazer na Gavea.

QUEVI, 49 quilos — Ha cerca de um mês, em turma mais fraca, com 52 quilos e areia pesada, conquistou um triunfo sobre Piracicabana, Airuoca e Marabout. O peso pluma poderá ainda dar-lhe ganho de causa.

SUCURUVI, 58 quilos — Em turma mais forte, com 45 quilos, ha uma semana, em areia leve, escoltou Sapateador, Egaso, Itanino e Anajá. Maior chance aqui.

VESUVIO, 50 quilos — Vem de escoltar Azaléia e Divertido. Não desconhecemos a sua chance.

OBÚS, 55 quilos — Vem de um decimo oitavo e ultimo lugar, que em nada o recomenda.

7ª CARREIRA

PLATANITO, 58 quilos — Nesta mesma turma, com 53 quilos e em areia seca, no ultimo sabado, conquistou um escandaloso triunfo sobre David, Altona, Aventureiro, Rival, Midas, Tucan, Ali Babá e Titon. Se ainda "quiser" poderá ganhar novamente.

SONAMBULO, 58 quilos — Domingo passado, em uma turma mais forte, com 52 quilos, perdeu para Atleta, Adonis, Voltaire, Santo, Shantung, Bienvenue e Trapezio. Aumenta a chance de Platanito.

ALTONA, 49 quilos — Ha uma semana, em areia leve, com 50 quilos, escoltou Platanito e David, dominando Aventureiro, Rival, Midas, Tucan, Ali Babá e Titan. O peso pluma é um dos motivos das suas grandes possibilidades.

MIDAS, 55 quilos — Sua ultima e discreta atuação está acima indicada. Aumenta a chance de Altona.

ATIS, 50 quilos — Ha quinze dias correu bem até o meio da reta e daí até o disco perdeu para Voltaire, Camões, Altona, Itanino, Heraclio e Tenis. Acredite quem quiser.

RIVAL, 55 quilos — Desceu para essa turma, ha uma semana, e com o mesmo peso escoltou Platanito, David, Altona e Aventureiro. Já póde ganhar sem surpreender.

AVENTUREIRO, 51 quilos — Conforme está acima indicado, no ultimo sabado, com 54 quilos, escoltou Platanito, David e Altona. Tem amplas possibilidades de exito.

TUCAN, 49 quilos — Na carreira acima perdeu para Platanito, David, Altona, Aventureiro, Rival e Midas. Em pista seca, não acreditamos.

ALBARRAN, 50 quilos — Ha duas semanas, com 55 quilos, em areia pesada, conquistou um triunfo sobre onze adversarios, entre os quais Jucoá, Apache, Odax e Anajá. Subiu de turma, mas não diminuiram as suas possibilidades de exito.

DAVID, 52 quilos — Em seguida a dois triunfos na turma imediata, veio no ultimo sabado, com 52 quilos, a secundar Platanito. Como recebia um quilo desse adversario e agora está favorecido em sete, é cadaz de desforrar-se.

PROGNOSTICOS DO "DIARIO CARIOCA"

Tabauna — Borbatil — Caran.

Mondesir — Forriel — Neurgilé.

Palinodia — Purissima — Acaiá.

Esfinge — Efetiva — Aguia.

Itacuati — Calipso — Bradador.

Divertido — Azaléia — Odax.

Altona — Davi — Platanito.

MONTARIAS PROVAVEIS E COTAÇÕES

1º pareo — 1.400 metros — A's 14.00 horas — Cr$ 8.000,00.

		Ks.	Cts.
1—1	Erix, L. Benitez.	56	40
2—2	Tabauna, J. Zun..	54	18
	(3 Cizos, N/c.	56	—
3 |			
	(4 Unina, R. Silva	54	40
	(5 Caran, V. And...	54	40
4 |			
	(6 Borbatil, F. Cunha	56	40

2º pareo — 1.400 metros — A's 14.30 horas — Cr$ 5.000,00 — Pesos especiais com descarga para aprendizes.

		Ks.	Cts.
	(1 Mondesir, A Araujo	51	25
1 |			
	(2 Arizona, J. Dias	58	40
	(3 Neurgilé, J. Mart.	54	40
2 |			
	(4 Glorista, O. Mac..	52	50
	(5 Oiticoró, A. Gomes	56	60
3 |			
	(6 Xaveco, R. Silva.	58	50
	(7 Faustina, O. Fern.	56	40
4 |	8 Maroim, A. Brito..	53	30
	(" Forriel, V. Lima ..	52	30

3º pareo — 1.500 metros — A's 15.00 horas — Cr$ 8.000,00.

		Ks.	Cts.
	(1 Palinodia, L. Leig.	54	25
1 |			
	(2 Elo, G. Costa	50	30
	(3 Acaiá, D. Ferreira	54	40
2 |			
	(4 Criqui, R. Freitas.	56	40
	(5 Aragel, A. Araujo.	56	50
3 |	6 Tope, S. Batista.	54	50
	(7 Peão, V. Andrade.	56	30
	(8 Condoreira, V. Can.	54	70
4 |	9 Purissima, P. Sim.	54	40
	(" Itaci, Jorge	54	40

4º pareo — 1.400 metros — A's 15.35 horas — Cr$ 7.000,00.

		Ks.	Cts.
	(1 Marisco, L. Ben..	56	50
1 |			
	(2 Dina, A. Araujo	54	50
	(3 Robusto, R. Urbina	56	40
2 |			
	(4 Esfinge, P. Costa	54	40
	(5 Passos, G. Costa	56	50
3 |			
	(6 Aguia, D. Ferreira	54	30
	(7 Amora, P. Simões	54	50
4 |	8 Efetiva, Jorge	54	27
	(" Territorio, R. Olg.	56	27

5º pareo — 1.400 metros — A's 16.10 horas — Cr$ 5.000,00 — Betting — Pesos especiais com descarga para aprendizes.

		Ks.	Cts.
	(1 Bradador, S. Bat.	50	50
1 |			
	(2 Sedutor, T. Bat.	51	40
	(" Calipso, J. Port.	52	30
2 |	4 Igarité, R. Olg..	51	50
	(5 Controle, H. Mol.	57	60
	(6 Marauna, C. Per.	52	40
3 |	7 Itacuati, Jorge ..	57	20
	(8 A. Prosa, O. Mac.	48	50
	(9 Kemal, V. And. .	54	40
4 |	10 Cetro, R. Urbina	56	40
	(11 Itan, R. Silva ..	49	50

6º pareo — 1.400 metros — A's 16.50 horas — Cr$ 5.000,00 — Betting. Pesos especiais com descarga para aprendizes.

		Ks.	Cts.
	(1 Friant, R. Urbina.	56	35
1 |			
	(2 Divertido, E. Cout.	50	40
	(3 Plumazo, V. Lima	58	40
2 |			
	(4 Azaléia, R. Silva.	51	30
	(5 Odax, A. Gomes .	58	40
3 |	6 M. Luz, V. And..	57	25
	(7 Quevi, A. Barbosa.	49	50
	(8 Sucuruvi, D. Fer..	58	40
4 |	9 Vesuvio, J. Port.	50	40
	(" Obús, A. Brito . .	55	40

7º pareo — 1.500 metros — A's 17.30 horas — Cr$ 7.000,00 — Betting.

		Ks.	Cts.
	(1º Platanito, S. Bat..	58	30
1 |			
	(" Sonambulo, R. Sil.	58	30
	(2 Altona, J. Mart..	49	35
2 |			
	(" Midas, J. Zuniga.	55	35
	(3 Atis, V. Lima . .	50	50
3 |	4 Rival, V. Andrade	55	50
	(5 Aventureiro, V. C.	51	50
	(6 Tucan, R. Freitas	49	40
4 |	7 Albarran, O. Mac.	50	27
	(" Davi,, A. Brito ..	52	27

PALPITES DE TURFE DO "CORREIO PORTUGUÊS" PARA A TAÇA "CONDESSA PAULO DE FRONTIN"

TABAUNA — CARAN — ERIX.
MONDESIR — NEURGILE' — MAROIM.
PALINODIA — PURISSIMA — PEÃO.
AGUIA — EFETIVA — ESFINGE.
ITACUATI — BRADADOR — CALIPSO.
AZALEA — FRIANT — MARIA LUZ.
ALBARRAN — PLATANITO — ALTONA.

A Reunião de Amanhã

MONTARIAS PROVAVEIS E COTAÇÕES

1º pareo — Premio Classico "Mariano Procopio" — 2.000 metros — A's 13.00 horas — Cr$ 20.000,00.

		Ks.	Cts.
1	Itaba, L. Leig.	51	30
2	Jaçã, V. Andrade	62	60
"	Festive, P. Simões	52	50
3	Elenita, J. Zuniga	56	16
"	Isolda, G. Costa ...	56	16

2º pareo — "Segundo Congresso de Brasilidade" — 1.600 metros — A's 13.35 horas — Cr$ 10.000,00.

		Ks.	Cts.
	(1 Balona, J. Santos.	53	25
1 |			
	(" Fla, R. Urbina ..	53	25
	(2 G. Kahn, A. Brito	55	20
2 |			
	(3 Capuano, I. Souza	55	40
	(4 Figa, S. Batista.	53	30
3 |			
	(5 Malú, P. Simões .	53	80
	(6 Chuvisco, C. Per..	55	90
4 |	7 Paladio, V., And..	55	90
	" Canzoneta, D. Fer..	53	90

3º pareo — 1.000 metros — A's 14.10 horas — Cr$ 10.000,00.

		Ks.	Cts.
	(1 Diderot, A. Araujo	55	20
1 |	" Francis, J. Sant.	53	30
	(2 A. Force, S. Bat.	53	40
	(3 Dedé, J. Zuniga.	53	50
2 |	4 Asalfo, L. Leig..	55	80
	(5 Perfidia, R. Freit.	53	60
	(6 Fatima, P. Costa.	53	35
3 |	7 Beleléu, P. Simões	55	80
	(8 Carijós, D. Fer..	55	50
	(9 Atlantica, O. Cou.	53	50
4 |	10 Darile, R. Olguin	53	25
	(" Faial, I. Souza .	55	25

4º pareo — 1.600 metros — A's 14.50 horas — Cr$ 7.000,00.

		Ks.	Cts.
	(1 Exú, A. Brito . .	50	80
2 |			
	(2 Diagoras, L. Leig.	50	25
	(3 Rosbife, D. Fer..	50	30
1 |			
	(4 Cuscús, J. Zuniga	50	40
	(5 Petim, R. Urbina .	50	50
3 |			
	(6 Spitfire, R. Fret.	54	20
	(7 Ubiratan, Olguin .	50	30
	(" Eli, O. Macedo ..	48	30
4 |			

5º pareo — 1.200 metros — A's 15.30 horas — Cr$ 6.000,00.

		Ks.	Cts.
	(1 Boleador, D. Fer.	58	20
1 |	2 Pervertida, C. Pe.	52	80
	(3 Olua, A. Brito ..	50	60
	(4 Anira, A. Gomes	56	40
2 |	5 Taquaretinga, P. S.	56	35
	(6 Bianleú, I. Souza .	58	60
	(7 Intima, J. Zuniga .	52	22
3 |	8 Gentilissima, Jorge	56	80
	(9 Bulandi, L. Leig.	58	80
	(10 Polo, G. Costa .	58	30
4 |	11 Ovilio, R. Urb..	58	35
	(12 Caeté, L. Mesz..	58	50

6º pareo — 1.500 metros — A's 16.10 horas — Cr$ 6.000,00 — Betting. Pesos especiais com descarga para aprendizes.

		Ks.	Cts.
	(1 Clairsoleil, J. S..	51	25
	(" Seguidilha, O. M.	50	25
1 |			
	(2 Egaso, V. Lima ..	48	27
	(3 Itanino, C. Brito.	57	32
	(4 Barthou, J. Zun.	55	35
	(5 Indaiatuba, A. B.	48	80
2 |			
	(6 Palhaço, M. Med.	49	90
	(7 Angaí, G. Costa .	51	40
	(8 Monita, J. Port.	50	50
	(9 Jucoá, R. Olguin.	48	60
3 |			
	(10 Tenis, A. Brito .	58	25
	(" Apache, J. Mart	51	25
	(11 Serodina, J. Maia	48	60
	(12 Relato, L. Mesz..	57	40
4 |	13 Anajá, R. Silva	48	35
	(14 B. Pieza, S. Bat.	52	60
	(" Valmi, J. Maia .	53	60

7º pareo — Premio Classico "Protectora do Turf" — 2.400 metros — A's 16.50 horas — Cr$ 20.000,00 — Betting.

		Ks.	Cts.
	(1 Drama, R. Olg...	47	25
1 |			
	(2 A. Iris, L. Leig.	56	20
	(3 Cedro, A. Araujo.	56	40
2 |			
	(4 Ugelo, P. Simões	58	35
	(5 Destaque, T. Bat.	46	25
3 |	6 Conselho, Jorge	52	80
	(7 Ubatam, S. Batista	50	60
	(8 Spitfire, R. Freitas	59	50
4 |	9 Rockmoy, R. Urb.	57	30
	(" Camões, V. And .	59	30

8º pareo — 2.000 metros — A's 17.30 horas — Cr$ 10.000,00 — Betting.

		Ks.	Cts.
1—1	M. Negro, G. Co.	57	25
	(2 Burguete, R. Fr.	54	30
2 |			
	(3 Polux, P. Simões	53	40
	(4 Timbó, L. Leig.	48	25
3 |			
	(5 Marconi, S. Bat.	51	40
	(6 Apolo, J. Zun.	58	20
4 |			
	(" Atleta, J. Martins	56	20

2.015

Administração Federal

Ministerio da Viação

O general João de Mendonça Lima, ministro da Viação e Obras Publicas, recebeu hoje em audiencia:

Major Napoleão de Alencastro Guimarães, diretor da Estrada de Ferro Central do Brasil; drs. G. B. F. Nelle e Alcides Lins, respectivamente superintendente e diretor técnico da Leopoldina Railway; dr. Hildebrando de Araujo Góis, diretor do Departamento Nacional de Obras de Saneamento.

—— Tomou posse hoje no cargo de consultor juridico do Ministerio da Viação e Obras Publicas, o dr. Antonio Gonçalves de Oliveira.

D. A. S. P.

Os candidatos ao concurso para escriturario, que obtiveram media igual ou superior a 40, poderão ser imediatamente aproveitados como auxiliares e praticantes de escritorio, conforme decisão do DASP.

Esses candidatos deverão comparecer com urgencia á Divisão de Orientação e Fiscalização do Pessoal do DASP, no 6º andar do Palacio do Trabalho.

—— Estarão abertas a partir de hoje, até o dia 18, as inscrições na prova de habilitação para inspetor de alunos, do Instituto Profissional 15 de Novembro, situado na estação de Quintino Bocaiuva.

Só poderão inscrever-se candidatos do sexo masculino, de idade compreendida entre 20 e 38 anos, que tenham, no minimo, um metro e sessenta e oito de altura. Ha 64 vagas, com o salario de Cr$ 400,00.

As provas serão realizadas nos dias 20, 21 e 22 do corrente.

COLETOR — As provas de Corografia e Estatistica, realizadas em Fortaleza, São Luiz, Manáus, Terezina, Cuiabá e Belem, serão identificadas no dia 16 ás 12,30 horas.

DESENHISTA — A Parte II da prova será realizada amanhã, ás 7,30 horas, na Escola Nacional de Belas Artes (Avenida Rio Branco, 199). Os candidatos deverão levar o mesmo material pedido para a Parte I e ainda aquarela azul ultramar. Só poderão prestar esta Parte os candidatos que obtiverem o minimo de 50 pontos na Parte I.

GUARDA CIVIL — Deve comparecer com a maxima urgencia na D. S., em hora de expediente, a prova de investigação social, o afim de preencher a ficha para candidato de inscrição 268 — Ireneu Luiz Martins.

LABORATORISTA da Escola Nacional de Belas Artes — A Parte I da prova será realizada no dia 16 do corrente, ás 15 horas, no 2º andar da Faculdade Nacional de Filosofia (edificio da ex-Casa d'Italia, Avenida Aparicio Borges, 40).

—— Os candidatos habilitados nas provas de habilitação para inspetor especializado XVI da Diretoria das Rendas Internas (P. H. 127) — Tecnologista auxiliar XII do Instituto Nacional de Tecnologia (P. H. 188) e Tecnologista auxiliar XVI do Instituto Nacional de Tecnologia (P. H. 191) — devem comparecer á Divisão de Seleção, afim de apresentarem os documentos.

AUXILIAR E PRATICANTE DE ESCRITORIO de qualquer Ministerio — Permanente; LABORATORISTA do Hospital Central da Marinha até o dia 16; LABORATORISTA da Faculdade Nacional de Medicina, até o dia 18; ASSISTENTE DE PESSOAL, do DASP, até o dia 28; TECNICO DE ADMINISTRAÇAO DO DASP, até o dia 31 de dezembro.

Ministerio do Trabalho

O Instituto de Aposentadoria e Pensões dos Maritimos reclamou providencias do Ministerio do Trabalho, no sentido de que o serviço de navegação da Amazonia e da Administração do Porto do Pará (S. N. A. P. P.) seja convidado a satisfazer os juros moratorios devidos aquele Instituto e correspondentes ao debito da empresa por ele encampada, a Amazon River Steam Navigation Ltda. e cujo principal foi em tempo satisfeito. O serviço aludido constitue hoje uma autarquia administrativa, instituida nos termos do decreto-lei n. 2.154, de 27 de abril de 1940. Conforme salienta, no seu parecer, o consultor juridico "embora se haja operado a incorporação do patrimonio da empresa encampada ao da autarquia aludida, não poderia o Instituto dos Maritimos ficar privado da percepção dos juros que lhe são devidos pela retenção de importancias correspondentes ás fontes de receita que lhe assegurou o decreto numero 22.872, de 20 de junho de 1933 e desde que é no principio da capitalização dessas importancias que assenta todo o sistema financeiro dos seus seguros sociais.

Nestas condições, o ministro do Trabalho mandou que fossem solicitadas no Ministerio da Viação, as providencias necessarias á satisfação dos juros das importancias que eram devidas pela Amazon River ao Instituto de Aposentadoria e Pensões dos Maritimos, a taxa de 6% ao ano, tendo em vista a incorporação do patrimonio desta empresa á aludida autarquia administrativa federal, na forma já mencionada.

Ministerio da Agricultura

Estando o governo vivamente empenhado em aparelhar tecnicamente os motoristas que vão trabalhar com gasogenios, o ministro Apolonio Sales acaba de aprovar novas instruções para o funcionamento do Curso Avulso de Veiculos e Motores a Gasogenio, afim de acelerar o ritmo de trabalho. Em cumprimento ás determinações do ministro, a diretoria dos Cursos de Aperfeiçoamento e Especialização está organizando novas turmas, para cursos intensivos. Afim de completá-las, os candidatos já inscritos na Comissão Nacional de Gasogenio devem comparecer á séde daquela Diretoria, á Avenida Pasteur, 404, levando os seguintes documentos: 1) carteira de motorista ou atestado de que exerce a profissão de mecanico; 2) prova de identidade; 3) atestado medico de sanidade fisica e mental, com firma reconhecida; 4) Cr$ 3.20 em estampilhas federais para um requerimento.

Em virtude do acordo firmado entre o Ministerio da Agricultura e o governo de Pernambuco, será realizada de 8 a 15 de dezembro, no Recife, a 2ª Exposição de Pecuaria do Nordeste.

Para julgar os animais, seguem dia 2 em avião, para a capital pernambucana, os srs. Gil Stein Ferreira e Jaime Bernardes Cotrim, técnicos da Divisão de Fomento da Produção Animal.

O plano de exposições traçado pelo governo vem concorrendo para o desenvolvimento da pecuaria nacional, esperando-se que os criadores nordestinos recebam iguais beneficios.

—— Estiveram ontem no gabinete do ministro Apolonio Sales, os srs. Agamenon Magalhães, interventor no Estado de Pernambuco e Celso de Azevedo Marques, oficial de gabinete da Interventoria paulista.

VARIAS

AS REVISTAS ESPECIALIZADAS

Estão circulando hoje as revistas especializadas do nosso turf: "O Jockey", "Vida Turfista", "Turfe Brasileiro" e "Calendario Turfista Brasileiro".

Otimas edições apresentam esses semanarios turfistas.

IMPEDIDOS DE ATUAR

Em virtude de se encontrarem suspensos pela Comissão de Corridas, não poderão intervir na sabatina desta tarde os seguintes joqueis:

Julio Canales, Herculano Soares, Justiniano Mesquita, Luiz Gonzalez e Euclides Silva.

Esses profissionais tambem não poderão atuar na reunião de amanhã.

A HORA DA PRIMEIRA CARREIRA

A primeira prova da sabatina desta tarde, no Hipodromo Brasileiro, será corrida ás 14 horas.

UM UNICO FORFAIT

Até ás dezenove horas de ontem a Secretaria da Comissão de Corridas do Jockey Club Brasileiro, havia recebido apenas a declaração de forfait para a reunião desta tarde do cavalo Cizos, alistatado na primeira prova.

CORRERÃO DESFERRADOS

São os seguintes os animais que correrão desferrados: Calipso, Acaiá, Platanito, Caran, Kemal e Passos, na sabatina desta tarde e Gentilissima, Elenita, Serodina, Capuano, Balona, Rockmoy, Carijós, Figa, Bulandi e Faial, na reunião de amanhã.

SORTEIO PARA O LEILÃO DE POTROS

Realiza-se segunda-feira, ás 17 horas, na Secretaria da Comissão de Corridas do Jockey Club Brasileiro, o sorteio para o leilão de potros, cujo inicio está marcado para quinta-feira, dia 18.

A Comissão de Corridas pede, para o ato, o comparecimento de todos os interessados.

Compl. Nacionais — Cine Jornal Brasileiro V. n. 163 — Deip Jornal V II n. 20 — Ouro e Aluvião — Deip Jornal V II n. 19 — (Coo perativa)

2.014

e ainda "Afrontando o Perigo" com Tim Holt

Nac. Goiania Em Festa

As musicas deste filme foram gravadas em discos VICTOR

SEGUNDA FEIRA PARISIENSE

2.016

SUL AMERICA CAPITALIZAÇÃO S.A.

COMPANHIA NACIONAL PARA FAVORECER A ECONÔMIA

CAPITAL (REALIZADO) 3.000 CONTOS.

SÉDE SOCIAL: RUA ALFANDEGA, 41 — ESQ. QUITANDA - RIO DE JANEIRO

FORAM AMORTIZADOS PELO SORTEIO DE 31 DE OUTUBRO DE 1942

108 Títulos por Cr$ 1.485.000,00

com as seguintes combinações:

BPT - MZZ - YGL - YRE - OUX - OPZ

2 TÍTULOS DE Cr$ 100.000,00

Sr. Dr. Octaviano Armando Gaiarsa, Santo André — São Paulo.
Srs. H. Thomaz Soubihe & Irmão, Ltda. — São Paulo.

1 TÍTULO DE Cr$ 50.000,00

Srs. H. Thomaz Soubihe & Irmão Ltda. — São Paulo.

13 TÍTULOS DE Cr$ 25.000,00

Sr. Manoel Lima — Remanso, Joazeiro, Baia.
Sra. Leonor Vieira de Moura p/s/sobrinha Leonor Carvalho — Baia.
Sr. Antonio Ribeiro Nogueira, Varginha Minas.
Sr. Elias Pinto p/s/filha Alayde — Passa Quatro — Minas Gerais.
Sr. Cel. Alberto Custodio de Almeida Magalhães — São João del Rei — Minas Gerais.
Sr. R. Cuvillier — Capital Federal.
Sr. R. Cuvillier — Cruzeiro —
Dr. Mario Pereira da Silva Pinto — Cruzeiro — São Paulo.
Sr. Antonio Janini — Bebedouro — São Paulo.
Sr. Antonio Prado — Franca — São Paulo.
Sr. Hugo Kunreuther — São Paulo.
Sr. Agostinho Isaac dos Reis — Curitiba — Paraná.
Sr. Ewaldo Willerding — Itajaí — Sta. Catarina.

90 TÍTULOS DE Cr$ 10.000,00

Sendo na Capital Federal, os seguintes

Sra. Sára Péres — Capital Federal.
Sr. Manoel da Silva — Capital Federal.
Sr. Isaac Manoel da Camara — Capital Federal.
Sr. Luiz Souza e Silva — Capital Federal.
Cia. Fly Tox do Brasil S/A — Capital Federal.
Dr. Affonso Toledo Bandeira de Mello — Capital Federal.
Sr. Alberto Pereira de Castro Leal — C. Federal.
Empresa de Pesca Bandeirante Ltda., C. Federal.
Empresa de Pesca Bandeirante Ltda., C. Federal.
Empresa de Pesca Bandeirante Ltda., C. Federal.
Sra. Maria Cole — Capital Federal.
Dr. C. Mendes Junior — Capital Federal.
Sr. Francisco de Oliveira Passos — C. Federal.
Sr. Manoel Martins Netto — Capital Federal.
Sr. João Domingos de Macedo — C. Federal.
Sr. Antonio Fernandes de Oliveira — C. Federal.
Sr. Antonio Joaquim Lourenço do Poço — Capital Federal.
Sr. Alberto Antunes dos Santos — C. Federal.
Sr. M. P. Aguiar — Capital Federal.
Dr. Zotico Antunes Baptista — Capital Federal.
Sr. Annibal de Almeida — Capital Federal.
Dr. J. Sampaio Ferraz — Capital Federal.

2 TÍTULOS DE Cr$ 5.000,00
(Saldados por Pagamento Único)

Sr. G. M. Magalhães — Capital Federal.
Sr. José Felippe Abreu — B. Horizonte, Minas.

ATÉ OUTUBRO DE 1942
FORAM AMORTIZADOS Cr$ 107.065.000,00

Solicitai a relação completa dos títulos amortizados à Sede Social ou aos Srs. Inspetores e Agentes da

SUL AMERICA CAPITALIZAÇÃO S. A.

O PROXIMO SORTEIO DE AMORTIZAÇÃO SERÁ REALIZADO EM 30 DO CORRENTE

2.018

Producão Comercio e Finanças

As Cotas de Sacrificio

A imprensa dos municipios fluminenses, principalmente das zonas produtoras de café, vem refletindo a opinião dos cafésistas do E. do Rio, a respeito do tratamento de desigualdade despensada á Lavoura Paulista, reduzindo a cota de equilibrio a 5 %, enquanto que continua mantendo a de 35 % para a produção da Velha Provincia.

Essa opinião é unanime em proclamar o direito dos mesmos beneficios concedidos a São Paulo. Resta, porem, que o presidente da Republica lhe reconheça fundamentos justos. Ora, o primeiro magistrado da Nação tem-se colocado bem no centro dos interesses da nacionalidade, pondo o sentido das divisas de lado, para acudir, sempre como brasileiro, aos reclamos do Brasil. Não havendo, pois, a menor sombra de duvida sobre a legitimidade das aspirações aos caféicultores fluminenses, tão pouco das disposições do chefe do Governo em atendê-las, uma vez que satisfazem, a rigor, as exigencias ao criterio adotado em relação a São Paulo. — é de esperar, para breve, uma solução tranquilizadora para a causa que está animando debates os mais desencontrados e confusos.

Até ontem, ao que estamos informados, não se tinha chegado a uma decisão, não obstante os esforços despendidos pelos delegados da lavoura fluminense e a decidida boa vontade do governo em resolver o assunto.

Tambem sobre o caso da regulamentação de embarques, o resultado da comissão encarregada de elaborá-la ainda não foi dada á publicidade, contrariando-se, assim, as promessas e desejos do D. N. C.

Cotas de Exportação

EM sua reunião de anteontem, a Junta Inter-Americana do Café, decidiu estabelecer uma cota combinada para os membros daquele Orgão de Controle, de 19.330.115 sacas para o ano que começou em 1 de outubro findo e termina no mesmo dia e mês do ano proximo.

A proposito, a Junta do Café deu a conhecer a declaração seguinte: "Não obstante o fato de que as cotas tal como estão ajustadas representam um montante que excede de muito as importações do ano passado e os calculos do consumo do ano atual, a Junta está disposta a aumentar mais ainda as cotas, quando for necessario fazê-lo, afim de facilitar a entrada imediata do café para o consumo dos Estados Unidos.

A Junta propõe-se a manter a politica de flexibilidade na Administração do Acordo Inter-Americano do Café, afim de que, durante o periodo de escassez de porões, seja embarcado para os Estados Unidos todo o café possivel.

As cotas tal como estão fixadas atualmente representam quase 5 milhões a mais de sacas que as importações reais do ultimo ano, ainda que sejam inferiores ás do ano anterior que somaram 23 milhões, 450 mil e 723 sacas.

Não foram dadas a conhecer as cotas em 1 de outubro como se havia previsto, porque as alfandegas não entregaram as cifras reais das importações.

Referindo-se á ansiedade originada entre alguns produtores de café, pela implantação do racionamento nos Estados Unidos, um membro da Junta declarou que o comunicado de hoje demonstra que é intensão dessa organismo fazer todo o possivel para facilitar as importações neste país, e oferece novas seguranças de que o plano de racionamento não é destinado a reduzi-las.

As cotas por paises em sacos de 60 quilos são as seguintes: Brasil — 11 milhões 607 mil e 299; Colombia — 3 milhões, 931 mil e 814; Costa Rica — 249 mil 624; Cuba, 99 mil 889; Republica Dominicana, 132 mil e 554; Equador, 187.238; São Salvador, 753.578; Guatemala, 667.804; Haiti, 343.804; Mexico, 595.407; Nicaragua, 245.415; Perú, ... 301.352; Venezuela, 463.078. A cota total dos outros paises que não participaram do Acordo é de 390.500, com o que o total geral atinge 19.720.615 sacas.

Sociedades Anonimas

ASSEMBLE'IAS GERAIS

Realizam-se hoje:

Perfumaria Girasol S. A. ás 13 horas, á rua da Gamboa n. 139 (fundos). Extraordinaria).

— **Associação Guanabara**, ás 15 horas na sede social. (Extraordinaria).

— **Sindicato Nacional das Empresas de Navegação Maritima**, ás 10 horas, á avenida Rio Branco n. 46, 3º andar, salas ns. 4 e 5. (Extraordinaria).

— **Sociedade Anonima Lovel**, ás 15 horas, á rua Aristides Lobo ns. 90-98, sobrado. (Extraordinaria).

— **Grafica Mundo Espirita, S. A.**, ás 11 horas, á rua do Carmo, 65, 4º andar, sala 1. (Encorporação).

— **Companhia Imobiliaria Administrativa**, ás 14 horas, á avenida Rio Branco n. 26. (Extraordinaria).

CAMBIO

O mercado de cambio funcionou, ontem, calmo e inalterado.

O Banco do Brasil afixou, ontem para suas cobranças e de outros bancos, cotas e remessas para importação, as seguintes taxas:

A' vista:

	Cr$
Libra area	79,58 9|16
Dolar	19,63
Franco suiço	4,63
Escudo	0,80
Coroa sueca	4,72
Peso chileno	0,63 3|8
Peso argentino	4,63 9|16
Peso uruguaio	10,44 3|16

O Banco do Brasil para comprar as letras de cobertura, afixou as seguintes taxas:

MERCADO LIVRE

	Cr$
Libra area	78,46 7|16
Dolar	19,47
Peso argentino	4,57 5|8
Peso chileno	0,59 15|16
Peso uruguaio	10,16 3|4
Franco suiço	4,51
Escudo	0,79
Coroa sueca	4,62 1|4

MERCADO OFICIAL

	Cr$
Libra area	60,49 1|2
Dolar	16,50
Franco suiço	3,84 13|16
Coroa sueca	3,93 9|16
Peso uruguaio	8,65 5|8
Escudo	0,67 1|4

CAMBIO LIVRE ESPECIAL

	Cr$
Dolar	20,00
Libra area	78,46 7|16
Venda:	
Dolar	20,50
Libra area	79,58 9|16

Cobertura aos bancos:

	Cr$
Libra	78,88 9|16

REPASSE AOS BANCOS

	Cr$
Libra area	66,70 3|8
Dolar	16,58

COBERTURA AOS BANCOS

	Cr$
Libra area	78,88 9|16
	Cr$
Libra area	78,46 7|16

PAISES SUL AMERICANOS

O Banco do Brasil comprava letras em dolares sobre Buenos Aires as seguintes taxas:

	Livre	Oficial	Frete
Cr$	19,47	16,50	19,29
Cr$	19,45 3|8	16,48 11|16	19,19
Cr$	19,43 11|16	16,47 3|8	19,09
Cr$	19,42	16,46	18,89

TAXA EM VIGOR

Compra sobre Columbia:			
Cr$	19,17	16,25	19,17
Compra sobre Venezuela:			
Cr$	19,35	16,40	19,35
Compra sobre outras Républicas Sul Americanas:			
Cr$	19,32	16,35	19,32
Compra sobre Urugual:			
Cr$	19,37	16,40	19,37
COMPRA SOBRE O MEXICO			
Cr$	19,32	16,35	19,32

BUENOS AIRES

	Cr$
Venda:	
Dolar (livre)	19,63

TAXA DE COMPRA DA LIBRA AREA

		Livre	Oficial
90|90	Cr $	78,06	65,99 1|2
90|120	Cr $	77,92 7|16	65,88
90|150	Cr $	77,78 7|16	65,78 1|2
90|180	Cr $	77,64 7|16	66,55
		Livre	Oficial
90 dias	Cr $	78,46 7|16	66,49 1|2
120 dias	Cr $	78,32 7|16	66,38
150 dias	Cr $	78,18 7|16	66,26 1|2
180 dias	Cr $	78,04 7|16	66,15

OURO FINO

O Banco do Brasil comprava o ouro fino na base de 1 000 por 1 000 ao preço de Cr$ 23,30, por grama.

	GRAMAS
Ontem	160.305.057
Desde 1º do mês	108.422.571
Total:	268.727.628

Cambios Estrangeiros

Abertura:		Hoje
S|Londres cabo por £		4 04
S|Madri, por P		9 20
S|Estocolmo, por K.		23 85
S|Berna (livre), por F.		32.00
S|Berna, tel. p F. K.		23 32
S|Lisboa por Esc.		4 11
S|Buenos Aires, por P.		23.67
Em Montevidéu.		
Mercado Livre:		
S|Londres á vista		Hoje
Taxa de venda	P.	n|c
Taxa de compra	P.	n|c
S|N York, por 100 dolares:		
Taxa de venda	P.	190.00
Taxa de compra	P.	189.75
Em Buenos Aires.		
S|Londres alv. por £ ouro		Hoje
Taxa de venda	P.	17 00
Taxa de compra	P	16 90
S| N. York, por 100 dolares:		
Taxa de venda	P.	423.50
Taxa de compra	P.	423.00

Stock Exchange de Londres

Em Londres.

TITULOS BRASILEIROS.

Federais:	Compradores:
Funding, 2 ½%	71. 0.0
Novo Funding, 1914	59 10.0
Conversão, 1910, 5%	30. 0.0
Emp. 1913, 5%	32. 0.0
Emp 1931, 5 ½%, "B" 4 anos	57. 0.0
Estaduais:	
Distrito Federal, 5%	39.10.0
Rio de Janeiro, 1927 7%	20. 0.0
Baía, 1932, 5%	17.10.0
Pará, 5%	14.10.0
TITULOS DIVERSOS.	
City of São Paulo, Imp. na Fricholl Co pref.	35. 0.0
Bank of London South	7. 7.6
São Paulo, Gás Co, Ltd.	5.10.0
Brazilian Warrant Age & Finance, Co. Ltd.	0.10.10 ½
Cables & Wireless Ltd., ordinarias	75.10.0
Ocean Coal & Wilson, Ltd.	0. 3.1 ½
Emperial Chemical, industries, Ltd.	1.16.6
Leopoldina Railway, Co. Ltd. 6 ½% 1915	43.10.0
Lloyd's Bank, Ltd. ("A" Shares)	2.18.0
Rio de Janeiro, Lity Emp. C Ltd.	1. 3.6
Rio Flur Mils & Granaries, Ltd.	1.12.6
São Paulo Railway, C. Ltd.	58. 0.0
Western, Tel. Co. Ltd. 4%, Deb. Estoque	103. 0.0
TITULOS ESTRANGEIROS:	
Consols, 2 ½%	82. 2.6
Emp. de Guerra Britanicos, 3 ½%, 1927-1947	104. 2.6

TITULOS

O mercado de titulos funcionou ontem, com os seguintes negocios:

	PREÇOS Cr $
Obrigações:	
Cr$ 5.000,00 Tesouro, 1921	1.025,00
Apolices gerais:	
União:	
32 Uniformizadas	862,00
51 Idem, idem	865,00
315 D. Emissões, nom.	865,00
127 Idem, idem	867,00
192 Idem, port.	830,00
10 Idem, idem	832,00
3 Idem de 1917	800,00
50 D. Emissões, port. cauteias	820,00
229 Reajustamento	873,00
15 Idem, 1930	1.040,00
50 Idem, 1939	1.055,00
Municipais:	
5 Emp. 1917, port.	185,00
25 Idem, 1931	229,00
79 Idem, idem	230,00
Prefeituras:	
135 Belo Horizonte, 7% port.	950,00
10 Idem de Cr$ 200,00 8%, nom.	165,00
25 Niterói	207,00
11 Porto Alegre, 7%	910,00
200 Idem, idem	920,00
90 Idem, 3½%, Cr$ 50,00	33,00
4 Recife, 4%	24,00
Estaduais:	
84 E. Santo, 8½, pt.	505,00
94 Minas 7%, port.	937,00
30 Idem, idem	936,00
688 Minas 1934, 1ª serie	188,00
50 Idem, idem	188,50
500 Idem, 2ª serie	188,00
275 Idem, idem	188,50
381 Idem, 3ª serie	191,00
20 Idem, idem	192,00
390 Idem, idem	191,50
86 Paraná	145,00
373 Pernambuco	102,00
7 Idem, idem	102,50
Em fevereiro ... 57,00 65,20	
56 Rod. E. do Rio	621,00
150 Idem, idem	622,00
221 São Paulo	231,00
27 Idem, idem	232,00
Companhias:	
1100 Butiá	147,00
150 Idem, idem	147,50
100 Santa Rosa	423,00
20 Belgo Mineira, port.	555,00

CAFÉ

CAFE' — Cr$ 27,00

O mercado deste produto funcionou ontem, calmo e comos preços inalterados.

O tipo 7, foi cotado ao preço de Cr$ 27,00, por 10 quilos, na tabua e venderam-se durante os trabalhos 2.318 sacas.

Fechou calmo.

COTAÇÕES POR 10 QUILOS

	Cr $
Tipo 3	29,00
Tipo 4	28,50
Tipo 5	28,00
Tipo 6	27,50
Tipo 7	27,00
Tipo 8	26,50

PAUTA:

Estado de Minas (Mensal):	Cr $
Café comum	2,50
Café fino	4,10
Estado do Rio (Semanal):	Cr $
Café comum	2,30

MOVIMENTO ESTATISTICO

Entradas, 8.888. Embarques, nada. Consumo local, 600. Café retirado, 464. Café revertido, 1.635. Estoque, 331.146 sacas.

EM SANTOS

Funcionou nominal.

— Entradas, 14.118. Embarques, 120. Estoque, 1.497.565. Despacho, nada. Passagens, 7.468 sacas.

EM VITORIA

Funcionou calmo, cotando-se o tipo 7/8 a Cr$ 25,70, por 10 quilos.

— Entradas, 445. Embarques, nada. Estoque, 142.912 sacas.

ALGODÃO

EM PERNAMBUCO

Funcionou firme.

PREÇOS:

Matas: tipo 5, Cr $ 60,00. Sertões: tipo 5, Cr$ 80,00.

— Entradas, 80.945. 1º de setembro, 2.206.467. Estoque, ... 7.389.809. Exportação, nada. Consumo local, 56.000 fardos.

ALGODÃO EM S. PAULO

Abertura:	Compradores CONTRATOS A.	C.
	Cr$	
Em novembro	—	65,00
Em dezembro	56,50	65,00
Em janeiro	57,00	65,20
Em fevereiro	57,50	65,20
Em março	58,00	65,70
Em abril	—	65,70
Em maio	59,00	65,60
Em julho	—	65,60
Em outubro	59,00	66,00
Vendas:	—	500
Mercado:	Estavel	Estavel

PREÇO DO DISPONIVEL

Tipo 4	70,50 a 71,50
Tipo 5	64,50 a 65,50
Tipo 6	59,50 a 60,50

EM NOVA YORK

Abertura — Funcionou estavel, com baixa de 2 a 4 pontos.

COTAÇÕES — Dezembro 18.52; janeiro n|cot.; março 18.58; maio 18.64; julho 18.65 e outubro 18.72.

AÇUCAR

EM PERNAMBUCO

Funcionou estavel.

COTAÇÕES — Por 60 quilos — Usina de 1ª, 68,00. Cristais, 60.00. Demerara, 54,00 e 3ª Sorte, 46,00. Por 15 quilos — Somenos, 12,00. Mascavos, 10,00.

— Entradas, 28.905. 1º de setembro, 2.227.568. Estoque, ... 918.002. Exportação, 111.830 sacos.

Mercado de Genero

O mercado de generos alimenticios funcionou, com o seguinte movimento estatistico: Entradas: — Feijão 964, farinha 535, arroz 1.086, milho 1.600 e açucar 2.890 sacos; xarque 250 fardos; manteiga 3.952 quilos. Saidas: — Feijão 885, farinha 760, arroz 1.220, milho 600 e açucar 500 sacos; banha 260 caixas.

BORRACHA

Em Nova York — Funcionou estavel.

Cotações disponivel, — Latex crépe, 25. Smoked Plantatin Sheets, 24.

CACAU

Em Nova York — Funcionou estavel.

Cotações — Dezembro, janeiro, março, maio e julho, 8.86; respectivamente.

TRIGO

Em Chicago — Fechamento— Preço por bushel, para entrega em dezembro 1.25.87 e em maio 1 28.37.

CARNES VERDES

Abatidos:

Bois 86 — Vitelos 53 — Suinos 63 — Ovinos 25 — Caprinos 63 — Perús 60 — Aves 4.009 e Caças 7.

Entradas:

Bois 1.206 6|8 — Vitelos 11 6|8 — Suinos 132 — Caprinos 4 — Aves 138 e Caças, nada.

Total:

Bois 1.292 6|8 — Vitelos 64 6|8 — Suinos 175 — Ovinos 25 — Caprinos 67 — Perús 60 — Aves 4.147 e Caças 7.

Preços:

Bois (casado) Cr$ 2,30 — Vitelos, Cr$ 3,60 — Suinos, ... Cr$ 5,00 — Ovinos, Cr$ 3,50 — Caprinos Cr" 3,50 — Perús, .. Cr$ 14,00 — Aves, Cr$ 8,50—Caças, Cr$ 12,00.

SERVIÇO AEREO

ESPERADOS

P. Alegre — Panair	14
São Paulo e P. Caldas — Panair	14
São Paulo — Vasp	14
B. Horizonte e P. Caldas — Panair	14
São Paulo — Vasp	14
B. Aires — Panair	14
P. Alegre — Condor	14
São Paulo — Vasp	14
Fortaleza — Panair	14
Cuiabá — Condor	14

A SAIR

São Paulo — Vasp	14
São Paulo e P. Caldas — Panair	14
São Paulo — Vasp	14
B. Horizonte e P. Caldas — Panair	14
B. Aires — Panair	14
São Paulo — Vasp	14
Miami — Panair	14
Recife — Nab	14
Cuiabá — Panair	14
J. Pessoa — Nab	14
Recife — Panair	14
Fortaleza — Nab	14
P. Alegre — Panair	14

TAQUIGRAFOS

OBTEM BONS EMPREGOS

CURSO PRATICO E EFICIENTE

TRAVESSA DO OUVIDOR, N.º 28 - 2.º andar

1.015

"DIRETRIZES"

publica

"Jorrará Petroleo do Brasil Para o Mundo!"

sensacional reportagem de Samuel Wainer, com amplas revelações em torno das grandes riquezas petroliferas da Baía.

"No Radio Brasileiro não ha lugar para o fascismo"

por onde se mostra que a tradição democratica do radio brasileiro, é coisa velha. Todos os artistas e todos os programas contra o nazi-fascismo.

"O Mundo marcha para uma grande guerra"

notavel reportagem de Dalcidio Jurandir, revelando fatos e acontecimentos os mais imprevistos.

LEIA DIRETRIZES — HOJE E TODAS AS QUINTAS-FEIRAS

CUSTA UM CRUZEIRO

2005

Autos e Estradas

Mais 50 Por Cento No Preço Das Corridas de Automoveis

Entrou, ontem, em execução, o aumento de 50% sobre o preço das corridas dos taxis, medida essa tão ansiosamente esperada pelos profissionais do volante e que agora acaba de ser executada pelo Conselho Nacional do Transito, em carater provisorio.

Essa nova medida, aliás, bastante justa, veio suavizar grandemente a dificil situação financeira em que se encontravam os motoristas em face da carestia de vida, e, ao mesmo tempo, acabar com os frequentes atritos entre motoristas e passageiros, decorridos quando estes não estavam de acordo com as condições de preço exigido pelo "chauffeur" para conduzi-los a um determinado ponto da cidade.

Assim foi que, no dia de ontem, notamos um maior movimento de veiculos de praça, parecendo-nos que o publico compreendeu perfeitamente a justiça feita aos profissionais do volante, pois, em caso contrario, teria diminuido o movimento dos autos de praça, o que se não verificou.

INSPETORIA DO TRAFEGO

INFRAÇÕES

Estacionar em local não permitido: P. 6.316 — 27.042 — C. 13.80 — Moto 345.

Excesso de velocidade: C. 1.270.

Desobediencia ao sinal: C. 6.621 — Bonde 1.752 — Onibus 203 — 289 — 309 G 389 — 390 — 562 — q25 — 789.

Contra mão de direção: C. 11.458 — Moto 461.

I. A. P. E. T. E. C.: — P. 7.367 — 21.708 — C.R.J. 35-24.114 — C. 2.387 — 4.274 — M. G. 1.448 — 6.379 — 12.368 — Tricicle 85.

Angariar passageiros: — P. 16.376 — 27.926.

Não diminuir a marcha: — P. 18.840.

Transferencia de local: — P. 23.258 — 36.667 — C. 1.135 — 4.429.

Falta de atenção e cautela: — C.Df. 8.521.

Excesso de busina: — C. 7.271 — 7.336 — 8.920 — 10.069 — 11.848 — Onibus 406 — P.Of. 12.519.

Não apresentar documento. — R.J. 15-17.517 — 10.232.

Excesso de fumaça: — Onibus 7 — 222 — 289 — 394 — 444 — 779 — 780 — 941.

Diversas infrações: — C. 652 — Caminhonete Of. 5.882 — 10.591 — 11.514.

EXAMES

Chamada para 14 do corrente, ás 7.45 horas (Turma "A") — Sebastião Teixeira da Costa, Joaquim Ferreira de Moura, José Manuel, Tiburcio Gomes da Silva, Heli Alves Carvalhosa, Hans Stofer, Luiz Antonio Roxoroiz Belford, José Marinho de Matos.

Prova pratica — Manuel da Cunha Braga.

Resultado dos exames efetuados no dia 13 do corrente — Ap.: Vasco Ortigão de Melo, João Caetano de Freitas, Mauricio Kicis, Francisco Pereira Campos, Odilon Rodrigues de Souza.

Rep.: 3.

Roupas -- Compram-se

de homem Paga-se bem. Atende-se a domicilio. Telefonar 22-5568.

1997

Reunião dos Juizes da Corte Especial de Justiça

NEGARAM PROVIMENTO A VARIAS APELAÇÕES E INDEFERIRAM DOIS PEDIDOS DE REVISÃO

Sob a presidencia do ministro Barros Barreto, na Justiça Especial, realizou-se, ontem, mais uma sessão plena, a 38ª deste ano.

Compareceram os juizes Pereira Braga, Raul Machado, Pedro Borges, Miranda Rodrigues e Eronides, e bem assim o procurador Mac Dowell da Costa, este pelo Ministerio Publico.

A's 17.30 horas, o presidente proferiu o seguinte resultado:

O Tribunal deferiu os pedidos de arqivamento dos processos instaurados contra João Pedro Fraga, Otavio Verri, Francisco Alvares, Karl Franck, José Fiscina, Alcindo Camargo, Gabriel Leonidas, Yenkiti Adate Alfredo Paranhos Cantalice e Godofredo Fiuza, e bem assim as exclusões de Simplicio Ribeiro, Wilhelm Okar, Ernest e Walter Heirin.

Negou provimento ás apelações interpostas nos processos de Ulisses Lulini, Alvaro Sá Barbosa, Jaime Matesco, Ludovico de Oliveira Nehl, José da Gama, Manuel Gomes Brandão.

Na apelação numero 1139, de São Paulo o Tribunal deu provimento ás apelações de Jandir Marcondes Nandiin, Rubem Pinto Lima e Raimundo de Almeida Tinoco, para absolve-los por maioria de votos, negando-o quanto ás demais.

As revisões requeridas por Basilio Zanvetor, Salomão Janov e Sebastião Otavio Mascarenhas, Odilon Silva Miranda e Valdemar Daim, foram indeferidas, sendo que a de Milton Rodrigues da Silva foi deferida, em parte, para reduzir a condenação a 2 anos de prisão.

Na Central do Brasil

Estando aberta a bilheteria da estação de Alfredo Maia, desde a vespera, para atender o trem que parte pela manhã, e desde ás 6 horas da manhã para o trem que parte á tarde, poderão os srs. viajantes adquirir as passagens com toda antecedencia, evitando assim aglomeração prejudicial á hora da partida do trem.

Os trens não terão a partida retardada para esperar passageiros que ainda estejam adquirindo as passagens, e os que embarcarem, sem estarem munidos de bilhetes ou passes, pagarão suas passagens de ida no trem, mediante a sobre-taxa regulamentar.

Hoje á Noite, em Figueira de Melo, a Apresentação do Onze Capichaba

Será Contra o Bando Alvo o Prelio Dos Espiritosantenses

Ainda deve perdurar no espirito do publico esportivo carioca, a brilhante figura que fez contra a seleção mineira no campeonato brasileiro de futebol do corrente ano, o onze representativo do Estado do Espirito Santo. Jogando uma peleja igual em terreno desconhecido e hostil, o onze capichaba se portou com uma bravura sem igual, só se deixando vencer pela adversidade.

PROMETE SER INTERESSANTE A SUA APRESENTAÇÃO

Por isso, pela bela figura que vem de fazer contra os mineiros, indiscutivelmente, fortes adversarios, os capichabas prometem-nos oferecer algo de interessante logo mais á noite com o esquadrão, que, segundo a propria imprensa de Minas é bom e bem adextrado. Não andou errado o São Cristovão, quando se dirigiu á chefia da embaixada do onze capichaba, para trazer ao Rio a representação espiritossantense para realizar uma luta contra o onze alvo.

E acreditamos mesmo que possamos assistir a uma peleja interessante entre os dois bandos, pois que o São Cristovão possue, por seu lado, tambem, elementos que nos fazem acreditar exibir-se-ão de forma a honrar o futebol carioca.

ELEMENTOS DE GRANDE VALOR NA EQUIPE VISITANTE

Citando os varios elementos de valor que existem na equipe do scratch espiritossantense, a imprensa de Minas salienta o trio médio, um zagueiro e o trio central como pontos de grande valor.

Quanto ao nosso São Cristovão dispensa elogios.

E' o team valente que conhecemos, que luta, que tudo faz honrar e bem representar o futebol carioca.

O TEAM CAPICHABA

Dias — Pastor e Belinho — Carlota — Aluizio e João Pedro para honrar e bem representar o futebol carioca.

Reveste-se do Maximo Brilhantismo a Festa de Hoje na Quadra do Botafogo F. C.

Cadetes do Ar e Aspirantes da Marinha em Sensacional Cotejo de Bola ao Cesto — Em Disputa da Taça "Eldridge" — Haroldo Oest e Aladino Astuto os Arbitros — Não Haverá Preliminar

Finalmente será realizado hoje, sob o patrocinio do Botafogo F. C., na quadra da rua Salvador Correia, o sensacional encontro de bola ao cesto entre as equipes das Escolas Naval e de Aeronautica, em beneficio da Cruz Vermelha Brasileira.

Pela primeira vez estarão frente a frente os dois poderosos conjuntos, sendo portanto perfeitamente justificavel o enorme interesse que está cercando a realização do grande embate.

Ambos os quadros têm sido submetidos a rigorosos e intensos preparativos, afim de que possam apresentar-se hoje em condições de efetuarem um prelio á altura das tradições da famosa "Taça Lage".

Por certo, a noitada constituirá um acontecimento esportivo-social, notando-se que numerosa assistencia acorrerá ao rink do Leme, na expectativa de presenciar um choque empolgante, disputado com tecnica e entusiasmo.

Para se avaliar o interesse do jogo, basta frisar que as Escolas de Aeronautica e Naval adquiriram ingressos correspondentes ao numero de cadetes e aspirantes de cada escola.

INGRESSO: CR$ 3,00

Como já adiantamos a renda integral do magnifico espetaculo promovido pelo Botafogo F. C. reverterá em beneficio da Cruz Vermelha Brasileira, resolvendo os promotores da noitada cobrar entrada ao preço minimo de Cr$ 3,00.

HAROLDO OEST E ALADINO ASTUTO, OS ARBITROS

Garantindo o exito social e esportivo do espetaculo, o Botafogo F. C. convidou Haroldo Oest e Aladino Astuto, indiscutivelmente os dois melhores arbitros da cidade, para controlarem o embate. A presença da dupla Haroldo Oest-Aladino Astuto, a primeira do país, quiçá da America do Sul, é uma garantia para o desenvolvimento normal.

EM DISPUTA DA TAÇA "ELDREDGE"

O Botafogo F. C. instituiu um rico troféu denominado "Capitain E. P. Eldredge", M. D. chefe da Missão Naval Americana, para ser entregue ao vencedor do jogo Escolas de Aeronautica e Naval.

NÃO HAVERA' PRELIMINAR

'A ultima hora os organizadores da noitada deliberaram não realizar a partida preliminar, partida que muito interesse vinha despertando em vista da reunião das maiores expressões do basketball carioca.

FRENTE AO BELFORD-ROXO O BANGU' UNIVERSITARIO — NO CAMPO DO CAMPEÃO IGUASSUANO O PROMETEDOR ENCONTRO — O BAILE DE HOJE — OUTRAS NOTAS

Ante a impossibilidade surgida para a realização do match com o Brasil Novo A. Clube, campeão da F.A.S., o Esporte Clube Belford-Roxo entrou em demarches com o Bangú Universitario, composto de elementos ex-integrantes do Bangú A. C., para a realização, amanhã, em sua praça de esportes, de uma peleja amistosa. Assim, os fans iguassuanos que aguardavam avidamente o momento de ver e aplaudir o campeão suburbano de 42, terão oportunidade de presenciar um choque que, embora o Combinado não tenha o seu nome formado como acontece com a equipe de Madureira, poderá proporcionar fases interessantes e renhidas, uma vez que em suas linhas aparecem nomes de destaque no "soccer" citadino afeitos, portanto, ás grandes lutas e que, frente ao Belford-Roxo, campeão invicto da Associação Iguassuana de Desportos, muito poderão fazer, procurando assim interromper a marcha do clube da Rio d'Ouro.

Se na equipe alvi-anil aparece um Dide, eximio manejador do balão de couro, Zé-Luiz, possuidor de um possante chute, René, inegavelmente um seguro guardião, na equipe visitante, em compensação, formam elementos de destaque, tais como: Camarão, Ladislau, Bituca, Atlanta e tantos outros experientes players dos nossos gramados, que por certo se empregarão com o maximo esforço para, de uma vez, superar o Belford-Roxo, arrancando-lhe assim o invejavel titulo de invicto.

LAERTE PELA PRIMEIRA VEZ ADVERSARIOS DE SEUS COLEGAS

A atração maxima do encontro em apreço será sem duvida a primeira apresentação de Laerte como adversario de seus ex-colegas de equipe. Como é do dominio de todos os leitores do DIARIO CARIOCA, Laerte, um dia, tentado pela miragem dos grandes estadios resolveu abandonar seus companheiros no Belford-Roxo e... passou a ser profissional do Bangú A. Clube. Acostumado, porem, á liberdade e disciplina que lhe eram impostas no antigo clube, sem no entanto obrigar-se a uma serie de exigencias perfeitamente compreensiveis num clube profissional, desistiu.

Rescindido o seu contrato, Laerte voltou ao seio de seus antigos companheiros que, como sempre o receberam de braços abertos. Agora, Laerte jogará contra aqueles seus ex-colegas e, não querendo perder a oportunidade, promete uma exibição de gala, desfazendo os boatos que o deram como invalido para a pratica do futebol.

Como se vê, a responsabilidade do "colored" defensor do Belford-Roxo é bastante grande, daí esperar-se uma luta interessantissima e farta em lances técnicos que farão vibrar de entusiasmo a numerosa torcida que comparecerá ao palco da luta.

COMO FORMARA' O BELFORD-ROXO

A equipe do Belford-Roxo formará assim constituida: René; Milton e Servulo; Manteiga ou Bueno, Bueno ou Parafuso e Juca; Dide, Polaco, Zé-Luiz ou Manteiga, Laerte e Domingos.

O BAILE DE HOJE

Em comemoração ao titulo de campeão invicto conquistado pelo seu principal conjunto de amadores, o Esporte Clube Belford-Roxo levará a efeito, hoje, em sua sede social, á rua Nova n. 11-A, sobrado, monumental baile.

Antecedendo as dansas que serão impulsionadas por afinadissimo jazz, haverá uma sessão solene para a entrega das medalhas, premio a que fizeram jús os integrantes da equipe campeã.

Por esta ocasião, usarão da palavra varios oradores, entre os quais o presidente de honra e o atual presidente efetivo, dr. Antonio dos Santos Neto.

Aos representantes da imprensa, convidados de honra, o Belford-Roxo oferecerá uma mesa de doces, servida por gentis senhorinhas.

O SELECIONADO DA F.A.S. NA PRELIMINAR DO FLA-FLU

Embora tenha sido um fracasso, o treino do selecionado suburbano ao enfrentar o C. R. Vasco da Gama, o técnico Alvaro Pinheiro espera apresentar amanhã, quando o referido selecionado terá que enfrentar um quadro do Fluminense, na preliminar do Fla-Flu, um team que, pelo menos, faça uma exibição convincente. Para isso, estão convocados os amadores abaixo, para as 12 horas, no campo do Fluminense: Adir, Camisinha, Nilo e João (do Brasil Novo) — Oscarino, Barroso e Tindé (do Manufatura) — Ernesto Valter e Valdomiro (do Cosmos) — Ari, Djalma e Rato (do Oposição) — Fantasma, Picanha, Radio, Bichinho e Silvio (do União) — Mario Martins

Neguinho e Zali (do Nacional) — Milton e Maroto (do Engenho de Dentro).

VASQUINHO E CELESTE PROMETEM UM MATCH DE SENSAÇÃO

Reina em Rocha Miranda intenso entusiasmo pela realização do encontro entre as equipes do Vasquinho e do Celeste, em disputa do Campeonato Livre de Futebol. Todos querem, agora, acompanhar o lider do certame, nas suas tres ultimas apresentações, afim de que, com antecedencia, sintam o sabor da conquista do primeiro campeonato, no genero.

Os quatro pontos que o Vasquinho leva de vantagem sobre o Aldeia, embora representem um grande handicap para a conquista do cetro, ainda não o garantem. Cada um dos dois têm tres compromissos, e se o Aldeia vencer o match do dia 22, o Vasquinho não poderá perder mais nenhum.

Desse modo, justifica-se o interesse com que o publico de Rocha Miranda aguarda as proximas exibições do seu representante. E assim, certamente, o campo do Vasconcelos apanhará colossal assistencia.

O ALDEIA PROCURARA' VENCER O CHAVANTES PARA DISPUTAR O TITULO MAXIMO

Embora confiante no seu valor, é natural que o Aldeia receie uma surpresa do Chavantes. E isto porque, um insucesso lhe poderá tirar a possibilidade de sagrar-se campeão. Sabe-se que o Vasquinho tem quatro pontos na sua frente e que no proximo dia 22 ambos se defrontarão. Por isso, justifica-se a esperança que o Aldeia alimenta, de ainda vir a conquistar o titulo maximo.

No jogo de amanhã, pois, o campeão de Aldeia Campista empregará todos os esforços licitos para que saia do gramado vencedor.

O local da pugna será o campo da A. A. Portuguesa, para onde, certamente, acorrerá grande publico.

FINALMENTE AMANHÃ A INAUGURAÇÃO DAS NOVAS INSTALAÇÕES DO ESTADIO "MANUEL DE SOUZA MASSA" — RIO x MANUFATURA O PRELIO PRINCIPAL

O publico esportivo de Cachambí contará, de amanhã em diante, com uma bem preparada praça de esportes. Os irmãos Massa não descansam, e procuram dar ao seu bairro um campo digno de suas tradições. Assim, resolveram reformar o seu estadio, cujos melhoramentos serão inaugurados amanhã, com a realização de uma grande tarde esportiva que finalizará com a peleja entre o clube local, o Rio, versus Manufatura, que possue um dos melhores conjuntos entre os gremios do esporte menor.

Sobre esse encontro ha enorme interesse, esperando-se que o mesmo seja ardorosamente disputado.

ESTADO NOVO A. C. x ATILIA F. C.

O campo do Atilia F. C., em Santo Cristo, será palco amanhã de mais uma atraente peleja. E' que ali vão se defrontar o clube local e o Estado Novo, gremios de reconhecido valor, integrados de elementos técnicos e que se empregam com grande ardor na defesa de suas cores.

Desse modo, Atilia e Estado Novo prometem fazer uma partida das mais movimentadas e do agrado dos seus fans.

LUSITANIA F. C. x CASTELO DE PAIVA F. C.

O Lusitania foi um dos clubes que se destacou no Campeonato Livre, tendo sido desclassificado já nas ultimas rodadas. Possue um bom quadro, mas foi prejudicado com a ausencia de co-irmãos. No final fez boas exibições, as quais vem confirmando.

Amanhã o Lusitania enfrentará o Castelo de Paiva F. C., oferecendo, assim, ao publico de Bonsucesso, uma promissora tarde esportiva.

GALITOS x UNIÃO DO ENGENHO DE DENTRO

Bem interessante será, por certo, a peleja que se travará amanhã no gramado da rua Souza Barros, no Engenho Novo, entre as equipes do Galitos, campeão local, e o União do Engenho de Dentro.

Embora haja quem antecipe a vitoria do Galitos, estamos propensos a acreditar que o União lutará ardorosamente, afim de retornar á posição na qual já esteve, de campeão do Engenho de Dentro.

Promete, pois, um transcurso movimentado, a peleja em foco.

AUTORIDADES ESCALADAS PARA OS JOGOS JUVENIS DA F.A.S.

O Departamento Juvenil da F. A. S. designou os campos, horarios e autoridades abaixo para os jogos de domingo:

CAMPO DO BRASIL NOVO — A's 9,30 horas — Diamante x Amazonia: Juiz, Alcides Alves. A's 10,45 — Progresso x Liberdade: Juiz, Rubens Nogueira da Costa. Representante do Aldeia.

CAMPO DO UNIÃO — A's 9,30 horas — Irajá x America: Juiz, Agenor Silva. A's 10,45 — Senhor dos Passos x Aldeia: Juiz, Leopoldino de Alencar. Representante do Amazonia.

INAUGURAR-SE-A' HOJE O CLUBE AGRICOLA ARARIBOIA

Sob o patrocinio da Legião Brasileira de Assistencia, inaugurar-se-á hoje, as 16 horas, em Vila Valqueire, á rua das Dalias n. 93, o Clube Agricola Arariboia, cuja primeira diretoria é a seguinte: Presidente — Antonio Carneiro da Silva; Secretario Geral — David Soares; Diretor Agricola — Antonio Carneiro da Silva (provisorio); Diretor de Estatistica e Comunicações — David Soares (provisorio); Diretor Fiscal — Aureliano A. Nero e Diretor Recreativo — João José de Moura.

DE LUTO O BELFORD-ROXO COM O PASSAMENTO DE HENEDINA ALVES

Com o inesperado passamento de Henedina Alves, inteligente organizadora de seu Departamento Feminino, o, Belford-Roxo perde uma das suas mais dedicadas admiradoras. Por este motivo, em homenagem a Henedina Alves, o Esporte Clube Belford-Roxo frente ao Bangú Universitario, atuará de luto em sinal de pesar.

Efetua-se, Hoje, a 1.ª Parte do Campeonato Carioca de Natação

O Certame da F. M. N. Será Efetuado na Piscina do Fluminense, Sob o Patrocinio do Flamengo

A Federação Metropolitana de Natação fará realizar, hoje, sob o patrocinio do Flamengo, o 7º Concurso Oficial de Natação.

Paralelo a esta competição será efetuado o Campeonato Carioca de Principiantes.

Este certame aquatico está propenso a agradar, visto a apresentação de novos valores, constituir sempre uma atração.

A primeira parte que será realizada hoje, á tarde, na piscina do Fluminense, compreenderá as seguintes provas:

1ª prova — 100 metros, novissimos, nado livre; 2ª prova — 200 metros, moças, novissimas, nado de peito; 3a prova — (Classico "Moema"), 100 metros, moças seniors, nado livre; 4ª prova — 400 metros, juniors, nado livre; 5ª prova — 200 metros, novissimos, nado de costas; 6ª prova — (Campeonato-, 100 metros, moças principiantes, nado de costas; 7ª prova — 100 metros, seniors, nado livre; 8ª prova — 200 metros, moças novissimas nado livre; 9ª prova — 200 metros, moça seniors, nado de peito; 11ª prova — 200 metros, moças, seniors, nado de costas; 12ª prova — (Prova classica Arnaldo Voigt) — 100 metros, seniors, nado de costas; 13ª prova — (Campeonato), 100 metros, moças principiantes, nado de peito; 14ª prova (Campeonato) 3x100 metros, principiantes, 3 nados.

O inicio da primeira prova está marcado para ás 16 horas.

Entrega de Diplomas Aos Reservistas do Flamengo F. C.

Com grandes solenidades será realizada no próximo dia 17 do corrente mês a cerimonia de entrega de certificados aos novos reservistas da E. I. M. 282, anexa ao C. R. Flamengo. Para essa solenidade foram convidadas autoridades civis e militares. A nova turma de reservistas é composta de cerca de 100 atiradores, que receberão certificados de 2.ª caeegoria.

Foi instrutor dessa turma o 1.º tenente Milton Araujo.

Os "Fans" Tricolores Estão Ameaçados de Não Assistir a Apresentação Completa do Onze de Alvaro Chaves

Somente o Departaménto Médico do Fluminense se Dará a Ultima Palavra Sobre o Assunto

A cidade deverá assistir na tarde de amanhã á apresentação do quadro campeão da cidade, o Flamengo, que pela primeira vez, depois de levantar o titulo de campeão, vai aparecer aos seus "fans".

Será seu contendor o Fluminense, o seu velho rival, que tem tido a virtude, sempre, em todos os momentos em que se defronta com o rubro-negro, de forçá-lo a uma exibição bonita e digna dos aplausos gerais.

LUTA-SE PARA QUE O FLUMINENSE NÃO ENTRE EM CAMPO DESFALCADO

Quando ha dias o Flamengo se recusou a jogar contra o Fluminense o fez porque o gremio de Alvaro Chaves não queria enfrentar o rubro-negro desfalcado de seus melhores elementos, como seja Domingos, Biguá, Valido e Volante. Assim sendo, justo se torna que a direção do campeão da cidade alegue á do Fluminense que deve fazer um esforço maior para colocar em campo a sua equipe completa, pois que o mesmo zelo que teve o Fluminense, quando se recusou a enfrentar o Flamengo desfalcado, tem desta vez o Flamengo com o Fluminense.

SPINELLI E BATATAIS, OS PROVAVEIS AUSENTES

Os elementos que provavelmente o Fluminense se verá na contingencia de não colocar em campo, por motivos que a direção técnica julga necessario, são Batatais, que tem de se submeter a uma pequena intervenção cirurgica e Spinelli que deveria aproveitar as ferias para operar o nariz.

A direção técnica tricolor está esperando uma resposta do Departamento medico sobre o assunto, para se pronunciar a respeito, pois que somente depois de dada a permissão indispensavel será ordenada a escalação de Batatais e Spinelli. E isso somente hoje á noite, ou amanhã de manhã se verificará.

Pelo Vasco da Gama

Instrutor da Escola de Instrução Militar 307, anexa ao Clube de Regatas Vasco da Gama, solicita por nosso intermedio o comparecimento na proxima terça-feira, dia 17, ás 20 horas, de todos os novos atiradores matriculados naquela Escola, afim de serem iniciadas as instruções para os novos candidatos a carteira de reservista do Exército.

Convocação de tenistas

O sub-diretor de Tenis do Clube de Regatas Vasco da Gama, solicita por nosso intermedio o comparecimento no próximo domingo, dia 15, ás 8 horas da manhã, no estadio de todos os amadores inscritos.

O Libertad Jogará Em Minas

BELO HORIZONTE, 13 — (Asapress) — Noticia-se que nos circulos esportivos bem informados desta capital, que foram iniciadas demarches para a vinda a Belo Horizonte do conjunto paraguaio Libertad, atualmente jogando em S. Paulo. Nesta capital deverá enfrentar os visitantes o scratch mineiro, sendo a excursão patrocinada pela Federação Mineira de Futebol.

Campeonato Brasileiro de Futebol

A supremacia do soccer, no nordeste do Brasil, será decidida este ano com uma serie de duas ou mais partidas entre as seleções do Ceará e de Pernambuco, melhor de quatro pontos. Quer dizer que uma representação só eliminará a outra se vencer duas vezes. Em caso de uma vitoria e um empate, terá de ser realizada terceira peleja. A primeira terá lugar domingo, em Fortaleza e dia 22, no Recife, a segunda. Os dois quadros estão bem treinados e esse será o mais importante acontecimento esportivo do ano, no Ceará e em Pernambuco. Gauchos e matogrossenses farão o outro embate marcado na tabela da Confederação Brasileira de Desportos, em campo neutro, isto é, no estadio municipal do Pacaembú, o que diminue as possibilidades da renda.

O jogo com os catarinenses em Porto Alegre produziu cerca de 36 mil cruzeiros. O dos goianos com os matogrossenses não foi alem de 11 mil, na capital bandeirante. 22 mil rendeu o jogo Mineiros e Capichabas, na capital montanhesa.

No Clube Ginástico Português

O Departamento de Educação Fisica do Clube Ginástico Português que acaba de promover com o maior sucesso a sua 1.ª Olimpiada, prossegue no cumprimento do programa atual de atividades e está ás vesperas de realizar o IV Campeonato Interno de Volley-ball.

A direção comunica aos interessados, por nosso intermedio que as inscrições para esse certame já se encontram abertas e devem ser encerradas no dia 15.

Realizando domingo, dia 22, a competição aquatica com os nadadores da A. C. M. o diretor de natação promoverá no decorrer da próxima semana as eliminatorias para organizaçao da equipe do Ginástico.

Players do Libertad Visados Pelos Clubes Paulistas

S. PAULO, 13 (Asapress) — A exemplo do que fizeram o Santos e o Palmeiras tambem o Corintians voltou suas vistas para os players paraguaios do Libertad, havendo quem assegure que o vice-campeão paulista ofereceu 50 mil cruzeiros pelo zagueiro Invernize.

FILIPIN NA PORTUGUESA SANTISTA

S. PAULO, 13 (Asapress) — Informa-se que a Portuguesa Santista pretende o concurso de Filipin, o ponta esquerda que chegou a estar no America, do Rio, embora sem sucesso.

Não Se Realizou o Treino do Scratch

Em virtude da falta de varios jogadores convocados, deixou de se realizar o ensaio marcado para ontem entre os scratches da Federação Metropolitana de Futebol.

NA PREFEITURA DO DISTRITO FEDERAL

O prefeito Henrique Dodsworth, tendo em vista a representação que lhe foi encaminhada com o oficio do chefe do Serviço de Teatros, baixou portaria mandando submeter o instrutor de disciplina extranumerario Maria Olenewa, a processo administrativo, suspendendo essa funcionaria de suas respectivas funções. Para proceder a esse feito disciplinar, foi designada uma comissão composta dos técnicos de educação dr. Lauro Sales da Silva e oficiais administrativos José Bandeira Brandão e Edino Drumond Alves, sob a presidencia do primeiro.

CONCURSO DA INDEPENDENCIA

Por ocasião dos festejos comemorativos da Independencia foi instituido, nas Escolas do 15º Distrito Educacional, um concurso para alunos das diversas series. Apurados os resultados o diretor do Departamento de Educação Primaria comunicou ao secretario geral de Educação, a seguinte classificação:

Premio Coronel Jonas Correia, para alunos da 5ª serie: 1º lugar, Ondino Batestela, da Escola 1-15 e 2º lugar, Ligia de Melo, da Escola 3-15; Premio Dr. Teobaldo de Miranda Santos, para alunos da 4ª serie, 1º lugar, Ubirajara Oliveira Pedra, de 13-15 e Julio Vieira, da 2-15 e 2º lugar, Carolina Leite Caldas, de 3-15; Premio Dr. Chermont de Brito, para alunos da 3ª serie, 1º lugar José Lima, da 13-15 e 2º lugar Cidneu Teixeira Lima, da 14-15.

NOVAS CONTRIBUIÇOES PARA A PIPA' COLETORA

Em presença do sr. Fernando Geraldo, da Secretaria do Prefeito, foram depositadas na pipa coletora de contribuições para a compra do avião que será oferecido á F. A. B., importancias no total de Cr$ 9.001,40, correspondente a donativos dos funcionarios da Secretaria do Prefeito, (Portaria e Expediente), Departamento de Medicina Veterinaria, Externato Souza Aguiar, Matadouro de Santa Cruz, 9º Distrito Sanitario e senhores Djalma Cavalcanti, Nelson Camões e Mario Paladini, do Departamento de Educação Técnico-Profissional: professora aposentada Laura Jopert de Melo e marinheiro aposentado Eurico Custodio da Silva.

A FREQUENCIA NAS ESCOLAS

O diretor do Departamento de Educação Primaria baixou ordem de serviço aos chefes de Distritos Educacionais, determinando que a frequencia nas escolas publicas e particulares, deverá ser apurada até o dia 15 do corrente e que os mapas estatisticos referentes ao ensino publico, deverão ser enviados até o dia 20 do mês em curso e os do ensino particular até o dia 25.

SECRETARIA DO PREFEITO

Despachos do prefeito Henrique Dodsworth:

NA SECRETARIA DO PREFEITO

Oficio 54 do Hospital Central da Aeronautica — Ciente.

Bonsucesso F. C. — Oficio 899 do Juizo Privativo de Acidentes no Trabalho e Miguel Moreira — A' Secretaria de Viação.

Oficio 4800 da Estrada de Ferro Central do Brasil — Ao Departamento de Concessões para informar.

Empresa Grafica Lauzinver S. A. — Conselho Nacional de Petroleo — Mario Pinto & Neves — Serviço Publico do Estado de Minas Gerais — Ao Departamento de Fiscalização.

Monteiro & Aranha Ltda. — Henrique da Silva Pinto — Centro dos Cronistas Carnavalescos — A' Secretaria de Finanças.

Oficio 113 do Coordenador da Mobilização Economica — A' Secretaria de Administração.

Otilio Martins — Indeferido; requeira em termos.

Samaritanas da Cruz Vermelha Brasileira e Comissão de Formatura dos Medicos da Escola de Medicina e Cirurgia do Rio de Janeiro — Deferido.

Ateneu São Luiz — Indeferido, por ser impossivel a escolha de outro local.

NA SECRETARIA GERAL DE EDUCAÇÃO E CULTURA

Oficio 399 do Ministerio da Guerra — 1ª R. M. LI — Oficie-se nos termos da informação.

Oficio 136 do Conselho Nacional de Serviço Social — Oficie-se.

NA SECRETARIA GERAL DE VIAÇÃO E OBRAS

Oficio 109 do Procurador Geral interino — Encaminhado processo de Dahne, Conceição & Cia. á Secretaria de Viação.

Oficio 369 da S. T. E. da Avenida Presidente Vargas e Esplanada do Castelo — Autorizo.

DESPACHOS DO SECRETARIO DO PREFEITO

Ieda Bachur Ferreira — Severo Gargaglione — Rivadavia Manuel Pinto — Pedro José do Patrocinio de Oliveira — Oldemar Correia Camara — Lourival Maciel de Carvalho — Guiomar Melino de Melo — Guilherme Cunninghan — Genesio Rodrigues da Silva — Gabriel Carneiro Lopes — Felisberto dos Santos Brant — Diogo Gonçalves dos Santos — Davi Ferreira — Carlos Leite e Agostinho Cardoso da Silva — Deferido.

DEPARTAMENTO DE VIGILANCIA

Atos do diretor:

Superior de dia: — de 13 para 14 — Chefe do Serviço de Inspeção Pericles Gomes Barbosa.

Foram transferidos: — Cleto de Abreu Barreto — Agenor Moreira — José Floriano Peixoto — Benjamin de Azevedo, para a Seção de Educação Fisica.

COMPARECIMENTOS

Hoje, dia 14, ao Gabinete do Comando da Policia Especial, ás 13 horas, José Pedro Filho; ao 4 VG, ás 13 horas, os vigilantes — Edgar Teixeira Pinto, Antonio Belarmino da Costa, Lindolfo Dantas de Oliveira Moreira, Isaias da Rocha Mendes; os musicos, Sebastião da Silva, Fortunato Morais dos Santos e Eugenio Costa; o fiscal Ulisses José Fortaleza e auxiliar Antonio Pinto da Silva Vale: á Inspetoria Geral de Policia, com urgencia o vigilante Otavio Gomes Viegas. Ao Serviço de Inspeção, dia 15, os vigilantes Antonio de Oliveira, Anselmo Milesi, Antonio Soares de Almeida e Pedro Fidelis da Silva; ao meu Gabinete, segunda-feira dia 16 ás 14 horas, o vigilante Luiz Mendonça da Costa; á rua da Carioca 7 2a 76, na proxima segunda-feira, dia 16, das 12 ás 17 horas, afim de provarem seus uniformes, os vigilantes: — 1.509 — 1.510 — 1.512 — 1.517 — 1.520 — 1.522 — 1.523 — 1.535 — 1.543 — 1.549 — 1.552 — 1.554 — 1.558 — 1.562 — 1.565 — 1.566 — 1.568 — 1.570 — 1.575 — 1.577 — 1.578 — 1.585 — 1.593 — 1.594 — 1.595 — 1.598 — 1.605 — 1.606 — 1.616 — 1.630 — 1.641 — 1.643 — 1.645 — 1.646 — 1.755 — 1756.

SECRETARIA GERAL DE ADMINISTRAÇÃO

Despachos do dr. Jorge Dodsworth, secretario geral:

Dulce Cardoso Leite — Indeferido.

Artur de Carvalho Azevedo — Concedida a licença a partir de 3 do corrente e pelo prazo de 30 dias.

Antonio do Nascimento — Armando Lucio Polvereli e Altair Antonio da Silva — Concedida a licença pelo tempo que durar a convocação.

Joaquim Lucindo de Freitas — Fixados em Cr$ 2.100,00 anuais, os proventos de inatividade.

José Dionisio de Souza — Indeferido.

Silvio Souto — Fixados em ... Rs$ 5.940,00 anuais, os proventos de inatividade.

Salumith Guimarães Loureiro — Antonio Domingos de Souza — Tancredo Gomes da Silva e Alvaro Pedro Guarneli — Indeferido por falta de amparo legal.

Henrique Neumann — Concedida a licença pelo prazo de 110 dias em prorrogação.

Valter Guimarães — Abonem-se as faltas, á vista das comunicações do diretor do Departamento do Pessoal.

Alfredo Martins dos Santos — Concedida a licença, em prorrogação, no periodo compreendido entre 16 a 25 de outubro ultimo.

Aniceto Silva — Aguarde oportunidade.

DEPARTAMENTO DO PESSOAL

Despachos do diretor:

Mario d'Avila Lima — Luiz Augusto Medeiros — Aurelia Rodrigues Viana — Nilo Sergio Cardim — Teodorico Francisco Caldas e Tomaz Posada — Nada ha que deferir.

Rita Maria Bastos Nunes — Arquive-se

Francisco Pereira de Queiroz e Benedito Batista da Costa — Compareçam.

Maria Madalena Teixeira Lima — Restitua-se.

Antonio Augusto da Silva — Certifique-se.

SERVIÇO DE CONTROLE LEGAL

Exigencias — Francisco Xavier Sales — João Gonçalves Teixeira — Irene Sholl Alves da Silva — Saturnino Joaquim da Silva e Alfredo Antonio Maciel — Compareçam

Decio Santos Neves — Esclareça o requerente em que ocasião e onde entregou os documentos.

Manuel Pereira do Espirito Santo — Satisfaça a prova de que trata o artigo 104, do decreto-lei 3770

José Rino — Apresente o titulo de provimento.

SERVIÇO DE CONTROLE FINANCEIRO

Despachos:

Eurico Figueira de Almeida — Plinio Maciel Monteiro — Silvio Bretas de Araujo — Luci Murphy Ceva — Aguardem pagamento.

Carmen da Rocha Garcia — Arquive-se, por perempto.

SERVIÇO DE CONTROLE FUNCIONAL

Despachos:

Claudio da Silva — Aguarde o pagamento de novembro.

José Euclides Grau e Lina de Soto — Compareçam a este Serviço.

SERVIÇO DE INSPEÇÃO MEDICA

Almir Pirro Moreira e Belarmino da Silva Brandão — Compareçam.

SERVIÇO DE IDENTIFICAÇÃO

Arnaldo Braga — Abilio Caetano Pereira — Alberto Jordão Filho — Bertoldo Esteves Moreira — Carlos do Nascimento e Silva — Eugenio Estacio de Faria — Germano de Magalhães — Luiz de Morais Macedo — Laurino Bruno e Rubem Granado — Compareçam das 12 ás 15 horas.

SECRETARIA GERAL DE EDUCAÇÃO E CULTURA

Atos do secretario geral:

Foi designado: Eugenio Chaves, para o Departamento de Saude Escolar.

DESPACHOS

Lidia Auler Elvas Rebouças — Indefiro.

Colegio Cardial Leme e Escola Moreira — Deferido.

Antonio Fernandes Paula — Hilde Heredia de Sá e Jovelina Luciana da Mota — Restituam-se.

DEPARTAMENTO DE EDUCAÇÃO PRIMARIA

Atos do diretor:

Foram designados: — Hilda Maria da Silveira, para o Colegio José de Alencar; Sirthe Duarte Ribeiro Gonçalves, para a Escola Barão de Itacurussá; Ivone de Paiva Torres, para o Colegio Goiaz; Cibeli Silva Fonseca, para a Escola Amazonas.

Foram transferidos: — Leonor Nunes de Oliveira, para a Escola Barão de Cacaubas; Nair dos Santos Pereira, para a Escola Manuel Cicero; Altair dos Santos Salvarani, para o Colegio José de Alencar.

DEPARTAMENTO DE EDUCAÇÃO NACIONALISTA

Ato do diretor:

Foi transferido: — Eugenia Casz, para o Centro Civico Coelho Neto.

INSTITUTO DE EDUCAÇÃO

Despachos do diretor:

Neide Campos Burlamaqui — Deferido.

Silvia Lessa de Farias — Edi Brito Pereira — Dilza Coelho — Miriam P. Ribeiro — Zelia dos Santos Magalhães — Roseti Coelho Feitosa — Elza Rodrigues Leandro — Maria José Tiburcio Guimarães — Belmira Rezende — Noemi Correia Nascimento — Léa Guaraná de Albuquerque — Hebe da Silva Santos — Maria Alice Rodrigues Colão — Helena de Souza Falco — Hilda dos Santos Silveira — Marilia de Barros Rego — Maria Estela da Silva Castro — Leda Coimbra de Pinho — Jima Pinto de Oliveira — Maria Terezinha Rodrigues — Marta Restum — Zulma Guerra — Maria Helena Martins Lourenço — Celina de Menezes Alves — Elisabete Novo — Isa Lobo de Souza — Iaci de Ataide — Maria Esmenia da Cunha — Maria Luiza Pinheiro Martins — Laura Sucena Benedito — Acir dos Santos — Cler da Silva — Nilza Pinheiro — Neuza Medeiros Lemos — Marli Melo — Maria Regina de Andrade Moreira — Maria Pinto dos Santos — Judite Brito — Maria Margarida de Araujo — Vanda Alves do Rego — Alda Sorio — Aclair Jesus Nogueira e Vanda Barbosa Siri, deixando translado.

PAGAMENTOS DE HOJE NA CAIXA REGULADORA DE EMPRESTIMOS

Será feito hoje o pagamento das seguintes propostas:

50390 — 50394 — 50395 — 50403 — 50405 — 50406 — 50415 — 50416 — 50417 — 50418 — 50419 — 50420 — 50423 — 50424 — 50426 — 50429 — 50476 — 50497 — 50509.

ATRASADAS

47245 — 49543 — 49655 — 49937 — 49988 — 50018 — 50075 — 50086 — 50110 — 50190 — 50236 — 50239 — 50298 — 50305 — 50335 — 50345 — 50353 — 50360 — 50377 — 50378 — 50383.

NÚMERO AVULSO
40 Centavos

Diario Carioca

EDIÇÃO DE HOJE
10 Páginas

ANO XV — RIO DE JANEIRO — SABADO, 14 DE NOVEMBRO DE 1942 — N. 4.422

EM SEUS POSTOS OS PORTUGUESES DO BRASIL AGUARDAM A FORMAÇÃO "DO TERÇO DOS GUARARAPES"

A Repercussão Nos Estados do Movimento de Solidariedade ao Brasil

EM PERMANENTE CONTACTO COM O GOVERNO AS ASSOCIAÇÕES LUSITANAS

Ha dias publicamos a entrevista concedida a esta folha pelo historiador Augusto de Lima Junior, que, de acordo com a vontade dos portugueses do Brasil, a Comissão da Federação das Associações Portuguêsas do Brasil já havia exposto ao presidente da Republica e ao ministro da Guerra o desejo dos portugueses de formarem um corpo de tropa motorizada para servir no Brasil, sob a denominação de "Terço dos Guararapes", integrado pelos reservistas portugueses do Brasil.

Com essas declarações autorizadas, do sr. Augusto de Lima Junior, ficou claramente provado que os portugueses do Brasil não desejam ter na realidade um lugar subalterno nessa guerra imposta pelos nazi-fascistas, tanto assim que resolveram eles sobressair-se e agora vão, afinal, servir no Exercito brasileiro, como soldados do Brasil.

Essa noticia repercutiu rapidamente em todos os meios portugueses do país, fazendo com que inumeras cartas de aplausos fossem enviadas á nossa redação por entusiastas lusitanos, alguns dos quais mais fervorosos, indagam-nos quando se iniciará a convocação e solicitando-nos ainda detalhes sobre as primeiras classes a serem chamadas.

Conforme frisou o sr. Augusto de Lima Junior, a referida comissão encarregada de assentar os planos da colaboração militar dos portugueses está em permanente contacto com as nossas altas autoridades, devendo portanto cada cidadão português em idade militar aguardar a convocação.

O ALISTAMENTO DOS PORTUGUESES NOS ESTADOS

O alistamento voluntario dos portugueses para a mobilização industrial do Brasil em guerra, está tendo nos Estados repercussão igual á obtida no Distrito Federal.

Os serviços nos Estados estão entregues ás Sucursais da Empresa "A Noite", sob orientação do coronel Luiz C. da Costa Neto.

Com a abertrua do Post oC, em São Paulo na sucursal a Praça Patriarca, intensificou-se o alistamento dos portugueses nesse Estado, criando postos suplementares nas redes do Clube Português, Casa de Portugal, Centro Guerra Junqueiro e Centro do Douro, cujas diretorias foram as primeiras a inscrever-se.

Em Santos, o alistamento é feito pela Sociedade União Portuguesa, cujo quadro social é de cerca de 30.000 socios.

Os postos de "A Noite" estão já em funcionamento em Niteroi, Petropolis, Campos, Curitiba, Porto Alegre, Belo Horizonte, Baia e Recife.

Devido a servir tambem de documento abonatorio, o "Certificado de Alistamento", é preciso colar uma foto do mesmo tamanho das das fichas, para identificação completa do voluntariado e respectivo reconhecimento pelo Ministerio da Guerra.

DUAS CARTAS ENVIADAS A' NOSSA REDAÇÃO

Sr. redator:

Li no DIARIO CARIOCA, conceituado matutino de que sou assiduo leitor, a sensacional noticia de que os portugueses do Brasil iriam servir no glorioso Exercito Brasileiro, formando tropas moto-mecanizadas, as quais seria dado o nome de Terço dos Guararapes.

Como cidadão português que sou, porem, vivendo ha longos anos no Brasil, para onde vim ainda criança, enchi-me de orgulho e satisfação no tomar conhecimento desse fato. Creio mesmo que essa noticia foi recebida com entusiasmo e emoção pelos meus patricios que aqui vivem, os quais aguardam, ansiosos, essa oportunidade de demonstrar o amor que temos pelo Brasil.

Os portugueses, meu amigo, formaram, logo depois da declaração de guerra, o Cadastro Profissional dos Portugueses do Brasil, para formar a retaguarda industrial do país, é, trabalhar na industria de guerra.

Isso, porem, meu caro jornalista, não traduzia bem o desejo dos portugueses. Trabalhar na industria de guerra, qualquer estrangeiro, desde que não pertence aos paises do Eixo, tem esse direito.

Os portugueses, como irmãos de sangue dos brasileiros, queriam sobresair-se dos demais, e não desejavam ter uma ação restrita que os colocasse no mesmo nivel dos demais estrangeiros no auxilio ao Brasil.

Partiu daí, desse desejo, o movimento dos portugueses organizado pela Comissão da Federação das Associações Portuguesas do Brasil, da qual é chefe o sr. Souza Cruz, para servirem ao lado dos brasileiros no proprio campo de batalha.

Antonio Bartolomeu, comerciario, em Belo Horizonte.

Como leitores que somos do seu brilhante vespertino, estamos entusiasmados com a atitude de nossos patricios espalhados por todo o territorio brasileiro que, nesta hora grave para o Brasil, estão dispostos a derramar o seu sangue pela patria adotiva, lutando nas trincheiras, ao lado de seus irmãos brasileiros.

Esse, sr. redator, podemos afirmar, serve.

Esse desejo, podemos afirmar, sr. redator, é a prova incontestavel de que nos os portugueses que vivemos nesta gloriosa terra, onde trabalhamos e vemos nascer nossos filhos, não queremos permanecer á parte da sorte dos brasileiros, limitando-nos, apenas, a uma tarefa secundaria, na retaguarda, e, sim, desejamos mesmo tomar parte ativa na luta, combater no teatro da guerra, ao lado dos nossos filhos brasileiros, pela defesa do Brasil.

Aqui em Campinas, essa atitude dos portugueses, tem provocado grande repercussão e, tenho a certeza de que, não só aqui, mas em todo o Brasil, foi grande o entusiasmo dos lusitanos do Brasil, ao saberem que iriam formar nas tropas moto-mecanizadas, integrando o "Terço dos Guararapes", composto exclusivamente de portugueses, conforme publicou o seu jornal, destinado a combater pelo Brasil.

Gratos pela atenção, creia-nos sinceros e leais defensores do Brasil.

Manel Bonfim — Joaquim Pereira — José de Souza — Francisco Murtinho. — Campinas, 11 de novembro de 1942".

RELOGIO DE PONTO
Compro em perfeito funcionamento, com todos seus pertences
WALDEMAR ASP — TEL. 22-3035
2.014

As Atividades da "Quinta Coluna" na Argentina

O GOVERNO ESTÁ APURANDO OS FATOS DENUNCIADOS POR SUMNER WELLES

BUENOS AIRES, 13 (U. P.) — O Ministerio das Relações Exteriores da Republica Argentina forneceu hoje á imprensa um comunicado que diz o seguinte: "Em consequencia de um pedido formulado pela nossa Embaixada em Washington, em virtude das conhecidas declarações do sub-secretario de Estado, sr. Sumner Welles, o embaixador dos Estados Unidos entregou á Chancelaria, em nome do seu governo, com datas de 3, 4 e 10 de novembro, três "memoranduns" confidenciais, acerca da espionagem no territorio argentino efetuada por agentes dos paises do Eixo.

O governo argentino viu com satisfação esta colaboração concreta e determinou o imediato estudo destas informações, as quais neste momento são objeto de uma rigorosa investigação por parte das autoridades policiais e demais repartições correspondentes".

Almoço Proletario No S. A. P. S. Ao Coordenador e Aos Interventores Ora Nesta Capital

Flagrante do almoço

O S. A. P. S. viveu, ontem, um dia movimentado. Eram os interventores ora reunidos nesta capital, bem como o ministro João Alberto que a convite do ministro da Justiça, sr. Marcondes Filho, em sua quase totalidade, ali compareciam para conhecer aquele Serviço e almoçarem entre os trabalhadores.

Depois de reunidos todos no gabinete do diretor do S. A. P. S. desceram os visitantes e convidados do ministro Marcondes Filho ao salão central de refeicões do 2.º andar, onde, á moda proletaria — cada um pegando de sua bandeja e abastecendo-se do cardapio padronizado do dia — almoçaram na maior cordialidade e alegria.

O POVO RECLAMA

APELO AS AUTORIDADES POLICIAIS

Os moradores da Travessa de São Mateus, em Nilopolis, apelam para as autoridades policiais, afim de que ponham termo a desenfreada jogatina que, durante toda a noite, tem lugar nos fundos de uma casa comercial, ali localizada.

Os jogadores, alem de perturbarem o sossego das familias, fazem uso de termos obcenos, sem o menor respeito á moral publica.

Advocacia Trabalhista
Napoleão Fonyat
ADVOGADO
(Antigo presidente da 3.ª Junta de C. e Julgamento)
Rua Machado de Assis, 39 apt.º 609
1.026

A Visita dos Jornalistas Brasileiros a Londres

SOFREU UM ATAQUE SUBMARINO O NAVIO EM QUE ELES REGRESSAM

LONDRES, 13 — (De Douglas Brown, da Reuters) — Fui informado hoje de que o navio no qual viaja a delegação de jornalistas brasileiros, que esteve em visita á Inglaterra, foi submetido a um pesado ataque de submarinos inimigos em alto mar, mas que a viagem continuou sem alteração. Não houve vitimas a bordo.

Assim, o espetáculo da marinha mercante britanica em plena Batalha do Atlantico foi a chave de ouro com que os jornalistas brasileiros encerraram sua visita á Inglaterra. Em virtude de os aviões britanicos serem mais necessarios em outras partes, a delegação de jornalistas brasileiros concordou em regressar por mar. Esse gesto foi muito apreciado pelas autoridades britanicas.

Os jornalistas brasileiros já tinham estado sob o fogo inimigo, em Dover, de onde se avistava a costa francesa, e onde testemunharam uma batalha aerea. Todos compreenderam facilmente que uma visita á Grã-Bretanha em guerra apresenta seus perigos comuns, os quais agora foram superados com esse ataque maritimo.

Eles agora terão emocionantes historias a contar quando chegarem ao Brasil.

Regressaram ao Brasil somente sete jornalistas brasileiros, visto que o dr. Alfredo Pessoa, do DIP, ficou na Inglaterra, afim de ampliar seus estudos sobre as Ilhas Britanicas em guerra.

Numerosos amigos brasileiros e ingleses foram apresentar na estação de Londres suas despedidas aos jornalistas brasileiros, desejando-lhes uma feliz viagem.

COMENTARIOS EM LONDRES

LONDRES, 13 — (De Douglas Brown, da Reuters) — O sr. Alfredo Pessoas logo que soube que os seus colegas brasileiros tinham escapado ilesos por ocasião do ataque sofrido pelo navio em que viajavam de volta para o Brasil, disse: "Os rapazes podem se considerar felizes. Naturalmente, o ataque a um navio aliado é um ataque ao Brasil, mas uma vez que tais ataques têm de ocorrer, meus colegas ficarão certamente satisfeitos pela oportunidade de testemunharem esse episodio. Todo o Brasil ficará naturalmente ansioso para ler as reportagens que eles vão fazer."

Em seguida, o sr. Alfredo Pessoa lembrou a ocasião em que ficou resolvido que a viagem de regresso seria feita por mar. "Compreendiam perfeitamente o perigo que isso constituiria, mas, como me declarou um deles, há perigo em toda a parte numa epoca de guerra e temos que enfrentá-lo".

Com Uma Grande Festa

OS LABORATORIOS SILVA ARAUJO-ROUSSEL S. A. COMEMORARÃO O SEU 72º ANIVERSARIO

Comemorando o seu 72º aniversario, a Diretoria dos Laboratorios Silva Araujo-Roussel S.A. organizou para hoje uma grande festividade, em que participarão todos os seus diretores, técnicos, funcionarios e operarios.

As solenidades serão iniciadas ás 10 horas, com uma missa de ação de graças, que será rezada na Igreja de N. S. da Luz, á rua Ana Neri. Logo após todos os convidados e empregados se dirigirão á "Praça de Esportes Dr. Roussel", para participarem do grande churrasco que será oferecido pelo sr. Roger Buédon, diretor geral dos Laboratorios Silva Araujo-Roussel S.A.

A's 13 horas será iniciado o programa de teatro ligeiro e de esporte humoristico com provas de corrida de saco, "comer linha", concurso de dansas e de sambas e baile no ring, ao som do "Conjunto Musical de Ozias", do Radio Clube do Brasil. Alvarenga e Ranchinho e outra dupla caipira estarão tambem presentes, para maior alegria da festa, como animadores do programa.

Essa festa, da qual participarão, alem dos convidados, os diretores e cerca de mil empregados dos Laboratorios Silva Araujo-Roussel S. A., é uma prova evidente que a doutrina de socialização dos empregados e empregadores, inspirada pelo regime de 10 de Novembro, já foi, ha muito, posta em pratica por aquele conceituado estabelecimento quimico-farmaceutico, que construiu magnifica praça de esportes e atletismo para seus servidores, alem de clubes recreativos e culturais com excelente biblioteca e jogos de salão.

As comemorações do aniversario dos Laboratorios Silva Araujo-Roussel S. A. terminarão amanhã, domingo, com um jogo de futebol e provas de atletismo no estadio do S. C. SARSA.

LANCHAS TORPEDEIRAS PARA A DEFESA DO BRASIL

Vão Oferece-las as Populações de D. Clara, Madureira e Marechal Hermes — DIARIO CARIOCA Patrocinará a Patriotica Iniciativa

Os negociantes e moradores de Dona Clara em conjunto com o povo de Madureira e de Marechal Hermes vão oferecer uma lancha-torpedeira, para a Marinha de Guerra do Brasil.

DIARIO CARIOCA, patrocinará esse movimento que bem demonstra o patriotismo dos nossos leitores dos prósperos suburbios de Dona Clara, Marechal Hermes e Madureira.

LEILÕES COM FINALIDADES PATRIOTICAS

Varios comerciantes e moradores dos florescentes suburbios a que nos referimos, estão se preparando, para o inicio das atividades para aquisição de meios que serão depositados no Banco do Brasil. A maneira da obtenção do necessario para a oferta será feita por leilões populares e todos podem concorrer.

A espontaneidade dos brasileiros e dos estrangeiros residentes entre nós é uma afirmação perfeita da coesão existente em torno de nosso país e d[illegible] nossas leis.

Todos os paises que estão em guerra, quase todos, obrigam os seus filhos a concorrerem com trabalho ou dinheiro para as despesas de guerra. No Brasil, não há lei tributando o povo. Mas, há gestos espontaneos no sentido de resguardar os nossos interesses, a nossa soberania.

Na próxima semana terão inicio os leilões patrióticos em Dona Clara, tendo á frente os srs. Orlando Gentil, Cerbino Pietro Paolo e outros, com o patrocinio do DIARIO CARIOCA.

A EXPOSIÇÃO DO QUINQUENIO DO ESTADO NACIONAL

FALAM INTERVENTORES SOBRE ESSA INICIATIVA DO D. I. P.

Da serie de manifestações, eminentemente objetivas, com que se comemorou o primeiro quinquenio do Estado Nacional, tem relevo especial, pelo seu significado e amplo sentido realista, a exposição que o DIP organizou e fixa, de um modo claro, em que o confronto facil dá vulto a cada criação, toda a serie de realizações formidaveis, que se concluiram neste primeiro lustro do regime que deu conteudo á democracia brasileira.

O professor Candido Mota Filho, numa sintese feliz, chamou ao DIP, com os seus desdobramentos, "a presença do Brasil no Brasil".

A exposição do quinquenio, ha quatro dias inaugurada pelo presidente Getulio Vargas, é, realmente, e magnificamente, o Brasil presente em si mesmo.

FALAM OS INTERVENTORES

Sobre o significado e valor da exposição, numa visita que fizemos aos salões da Escola de Belas Artes, onde ela se instalou, pudemos ouvir alguns interventores e de outros tivemos a opinião, quando, a convite do Coordenador da Mobilização Economica, se reuniam no Monroe, na manhã de ontem.

O SR. FERNANDO COSTA — Um entusiasta velho das exposições e um administrador sempre atento ao aviso das estatisticas, disse-nos: — E' admiravel o que aí está, apesar da fraqueza, decorrente de varias respeitaveis circunstancias da representação do meu Estado. Quem, como eu, prefere os graficos ás palavras e julga que o elogio das administrações e a historia do progresso dos povos são muito mais eloquentes, quando escritas com os numeros, lê, nestes mostruarios simples e nestes quadros murais, toda a cronica do maior governo que o Brasil já teve, em periodo só alguns meses mais largo que o das governações da antiga Republica.

O comandante Amaral Peixoto, interventor fluminense, diz ao reporter: E' a oportunidade que têm os Estados de mostrar ao publico da capital da Republica, o que vêm realizando em varios setores administrativos. E' confortador verificar que, em todos os Estados, grandes obras têm sido realizadas e as necessidades mais urgentes têm sido atendidas.

O SR. MANOEL RIBAS, chefe do governo do Paraná, diz: — Esta é a ultima e definitiva resposta aos que ainda alguma vez perguntam por que se fez a Revolução de 30, ampliada, por modo a abranger integralmente o Brasil, pelo movimento que em 1937 salvou a unidade nacional e deu sentido economico e certo á nossa retardada democracia palavrosa. Não sei de país que tenha realizado, em tão pouco tempo, tão grande construção. Isto que aqui vemos é o maior e o mais duradouro monumento ao genio politico e ao patriotismo criador do presidente Getulio Vargas.

O SR. LANDULFO ALVES, chefe do governo da Baia, diz ao reporter:

— E' a expressão objetiva do quanto de grandioso tem podido realizar o Estado Nacional, no curto espaço de cinco anos. Só um regime orientado por postulados que consultem definitivamente as realidades brasileiras relativas ao elemento humano e ao elemento material, poderia realizar uma obra de tais proporções. A continuidade de ação, a assegurar conquitas sempre crescentes no terreno da ordem, da disciplina do pensamento, do espirito de obediencia, da seleção de valores e da sistematização dos esforços — continuidade que se processa uniformemente sob a direção serena e providencialmente equilibrada do emerito presidente Getulio Vargas — é a garantia do quanto o Brasil ha de usufruir da implantação de um regime que era, sem duvida, o maior imperativo das suas forças politicas orientadas pela verdade e pela razão.

O SR. PAULO RAMOS — Interventor do Maranhão, responde: "A exposição das atividades de todos os orgãos administrativos da União e dos Estados, no quinquenio decorrido do Estado Nacional, é a documentação eloquente do trabalho construtivo que se vem realizando á sombra do novo regime e o resultado obtido é de tal monta, como atesta copiosa documentação, que basta por si só para dizer dos grandes beneficios que tem trazido ao Brasil.

O SR. HENRIQUE DODSWORTH, prefeito do Distrito Federal, diz-nos: — A exposição atesta, de maneira feliz e convincente, as realizações administrativas do Governo Federal e de todos os governos estaduais, no periodo de 1937 a 1942.

LIVRARIA ALVES
Livros colegiais e Academicos
1.011

TRIBUNAL DO JURI

CONDENADO A 4 ANOS DE PRISÃO O REU ONTEM JULGADO

Reuniu-se ontem o Tribunal do Juri sob a presidencia do juiz Ari Franco, servindo como promotor o dr. Francisco de Paula Baldessarine, para julgar o reu Osvaldo Cardoso Borges, acusado de haver, no dia 2 de março do corrente ano, cerca das 18 horas, na Estrada Engenho da Pedra, após agredir, a bofetadas, Modesto Pinheiro da Silva, sacar de uma pistola e desfechar diversos tiros, tentando matá-lo.

Um dos projetis alcançou o menor Carlos Humberto Correia, ferindo-o levemente.

O reu foi denunciado como incurso no artigo 121 paragrafo 2 do Codigo Penal e julgado ontem foi condenado a 4 anos de prisão.